

ADENE

BOLETIN INFORMATIVO

N.º 17

ENERO/MARZO'03

EDITA: ADENE - ENGUERA
IMPRIME: Imprenta Virgen de la Seo, s.l. - XÀTIVA
TEXTOS: Julián Martínez - Antonio Sanchiz
Santiago Sánchez - Emiliano Cerda
José M.ª Simón - Germán Molina
José Pareja

Dirige: Merche Ballester
Colabora: José M.ª Simón
FOTOGRAFÍAS: Adene - Rafa Simón
IMPRESO EN PAPEL RECICLADO 100%
EJEMPLARES: 1.500

Teléfono 96 222 49 28

**Tel. Incendios forestales:
637 250 712**

**Internet:
www.adene.es
E-mail: adene@adene.es**

SUMARIO:

- JOSE M.ª SIMÓN
- EDITORIAL
- EL AYUNTAMIENTO DE ENGUERA DICE SI A LOS TRASVASES
- REFLEXIONES ACERCA DE LA ENERGIA EÓLICA
- DIA DEL ARBOL
- LIMPIEZA POZO BENAMIL
- LIMPIEZA GR-7 SUSPENDIDA
- PODA DE HIGUERAS
- ADENE A GALICIA
- ATENTADO CONTRA LA NATURALEZA
- AGUA Y WEB
- LLUVIAS

JOSÉ MARÍA SIMÓN DEJA LA PRESIDENCIA TRAS DIEZ AÑOS DE MANDATO

La Asamblea General Ordinaria, celebrada el 28 de Marzo de 2003, en la sede social de ADENE, sita en el Camino Fuente de Cañez s/n. en su segunda convocatoria acordó lo siguiente:

- Aprobar el acta de la Asamblea Anterior y la memoria correspondiente al año 2002.
- Aprobación del balance de cuentas del ejercicio 2002 y presupuesto para el 2003.
- Solicitar a la Generalitat Valenciana la declaración del Macizo del Caroche como parque Natural y solicitar a los Ayuntamientos su adhesión a dicha solicitud.

- Mantenernos como socio de la Asociación del Macizo del Caroche.

- Manifestar el NO a la Guerra desde esta Asociación y adherirse a la plataforma cívica de la Canal.

Una vez terminada esta Asamblea se celebró la Asamblea General Extraordinaria, con solo un punto, elección de la nueva junta directiva. Cesando la junta directiva y su presidente José María Simón por cumplir los plazos que marcan los estatutos, (tres legislaturas) pues ostentaba el cargo desde el año 1993. Ante la no existencia de candidatos para formar la nueva junta directiva se acordó lo siguiente:

- Acordar la constitución de una Comisión Gestora, formada por un presidente y por los vocales elegidos por los socios en la Asamblea, sin perjuicio de que puedan colaborar, con voz, los socios que libremente lo deseen.

- Otorgar a la Comisión Gestora las competencias que le otorgan los estatutos a la Junta Directiva, en especial, la presentar a la Asamblea General, en el más breve plazo posible, una propuesta de modificación de los Estatutos Sociales, convocando Asamblea General Extraordinaria para debatir y, en su caso, aprobar la modificación de estatutos y elección de la nueva Junta Directiva.

- Otorgar al Presidente de la Comisión Gestora las competencias que los estatutos otorgan al Presidente de la Asociación y siendo presidente de la Comisión Gestora D. Miguel Chirlaque García y vocales D. José Simón Vila, D. Emiliano Cerda Esteve, D. José María Simón Diez, D. Miguel Palop Palop, D. Santiago Sánchez García, D. Julián Martínez Martínez, D. José Vte. Beneyto Simón, D. Sebastian Carrio Jiménez y Miguel Mattes.

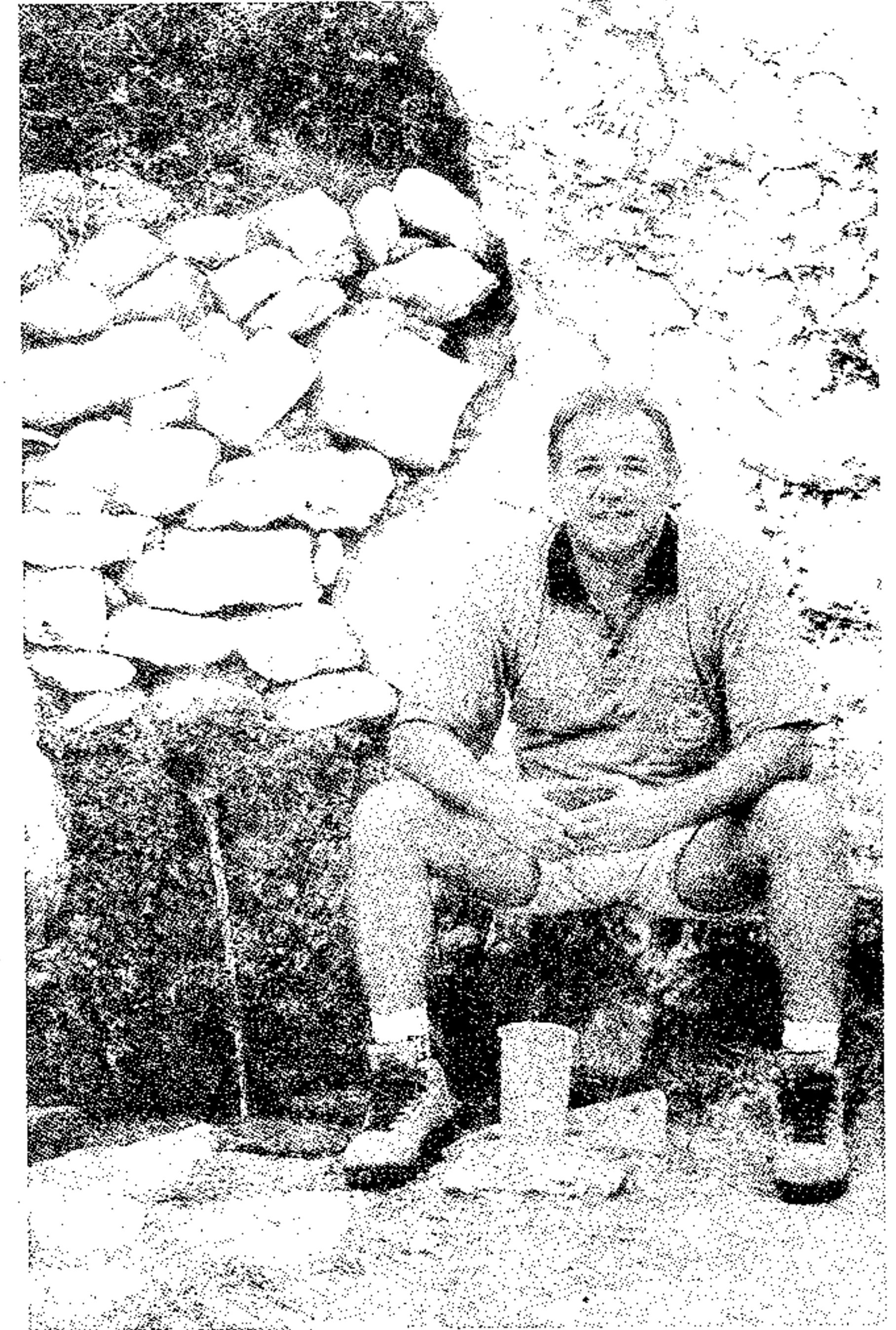

Antonio Sanchiz- Secretario de Adene

José María Simón en la Fte. de Benigüengo

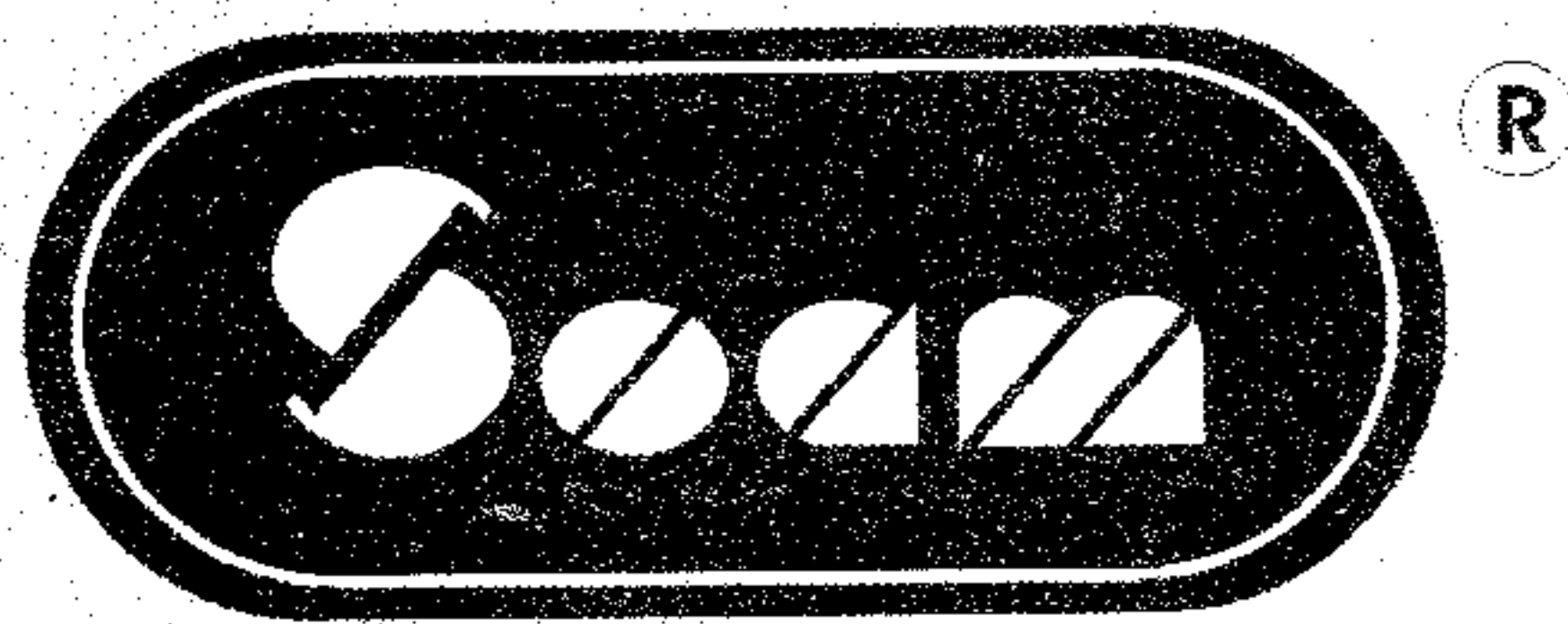

TEXTIL, S. L.

**POLÍGONO INDUSTRIAL EL VAPOR, S/N.
TELÉFONO 96 222 54 90
FAX 96 222 54 44
46810 ENGUERA (Valencia)**

**NO
A LA
GUERRA**

DONDE DIJE: «DIGO» DIGO «DIEGO»

El Ayuntamiento de Enguera no deja de sorprendernos. Tan pronto dice «Digo» como dice «Diego», sin inmutarse lo más mínimo, y sin sonrojarse de vergüenza.

En el último Pleno, el grupo municipal popular presentó y aprobó una moción de apoyo a la manifestación a favor del Plan Hidrológico Nacional y del Traspase del Ebro, después de varios años de titubeos, oposiciones, alegaciones, apoyos, desmentidos, y un largo etcétera respecto del trasvase Júcar - Vinalopó. Con esta moción, el Ayuntamiento de Enguera muestra su apoyo incondicional a que dos conducciones atraviesen nuestro término municipal. Repetimos, dos tuberías para llevar el agua al mismo sitio: Villena. Dos tuberías que atravesarán el mismo río: el Júcar. Dos cicatrices en nuestra tierra.

Afirman en su moción «de apoyo y adhesión a la manifestación» dimanando «de la voluntad de la sociedad civil valenciana», tomando la parte por el todo, y metiendo a toda la sociedad valenciana en su mismo saco.

Siguiendo con la moción de apoyo a la manifestación de las paellas, la misma señala que «el Ayuntamiento de Enguera acuerda manifestar su más rotundo rechazo a todas cuantas iniciativas que, en el pasado, en el presente o en futuro, se hayan opuesto o se opongan en cualquier foro o institución, sea local, autonómica, nacional o internacional, a la realización del Plan Hidrológico Nacional y del Traspase de Aguas del Ebro». Quizás los propios firmantes de esta moción se estén tragando intervenciones y opiniones propias manifestadas por ellos mismos. Queremos recordar que, en la entrega del Premio Cavanilles a esta Asociación, el Sr. Alcalde de Enguera

realizó una encendida defensa de ADENE y de su labor, hasta el punto de afirmar que, si Cavanilles viviera en nuestro tiempo sería socio de ADENE. Cavanilles es imposible que pueda serlo, pero el Sr. Alcalde todavía no lo es.

Sigue la moción pidiendo a las instituciones europeas que faciliten y aprueben «todo tipo de ayudas» para esas obras. ADENE también ha solicitado a la Unión Europea que antes de aprobar ninguna ayuda se asegure de que el daño medioambiental no sea irreversible, y que no se duplique la financiación para dos tuberías con el mismo origen y destino.

Acaba la moción, entendiéndose que el trasvase es de interés general, por lo que el Ayuntamiento acuerda fomentar la participación ciudadana en la manifestación de las paellas pagadas con cargo a los impuestos de todos los ciudadanos, y acuerda colaborar «con medios y recursos con todas aquellas personas, asociaciones y entidades cuyos miembros deseen asistir a la expresada manifestación».

Con el debido respeto, y entendiéndose que el trasvase es de interés particular de los grandes especuladores de suelo urbanizable para usos turísticos, que se está estafando a los agricultores y otros sectores económicos a los que se les está engañando con limosnas, **ADENE** acuerda fomentar la participación ciudadana en las manifestaciones contra esta engañifa especulativa, y se congratula de las últimas noticias sobre las acciones de la Comisión Europea para proteger los espacios naturales afectados por el trazado del trasvase Júcar - Vinalopó.

ASESORIA **AG**

ASETEC. GARCÍA, S.L.

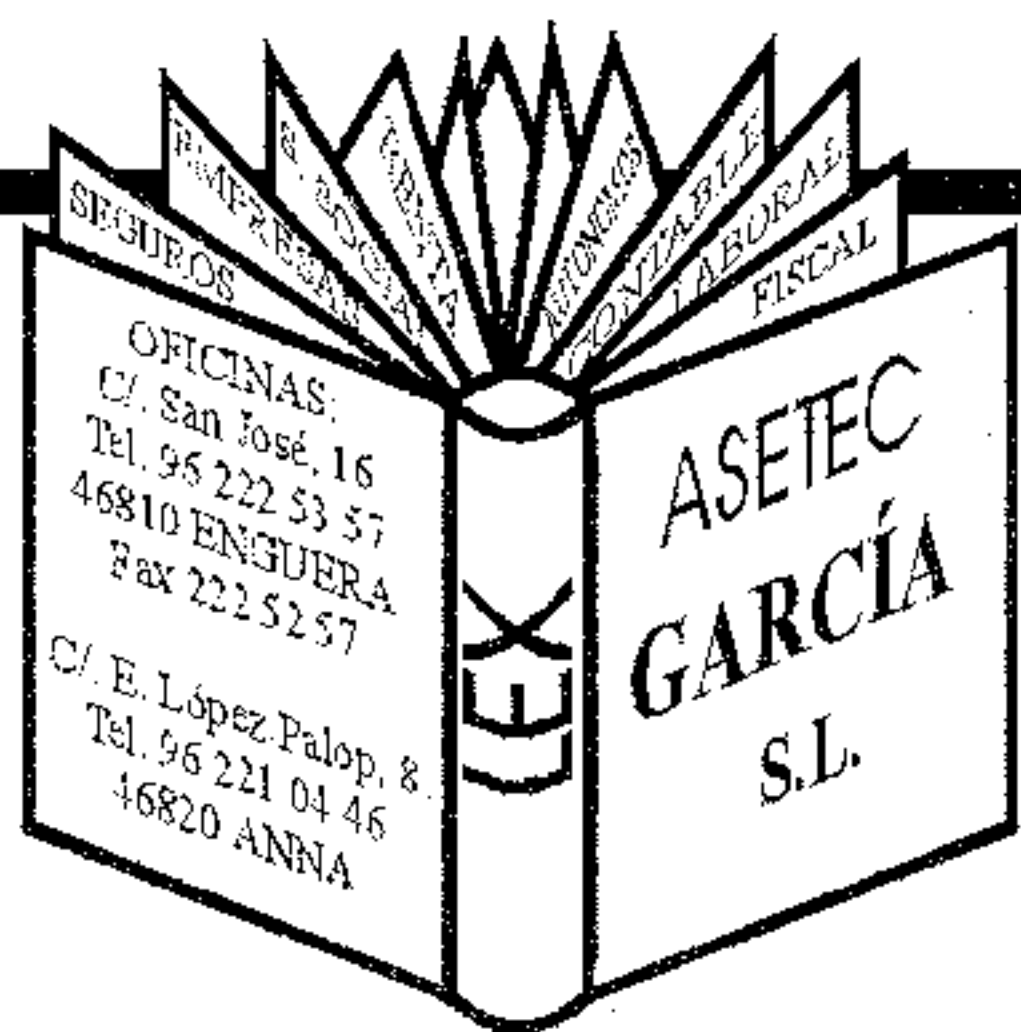

C/. San José, 16
Tel. 96 222 53 57
Tel./Fax 96 222 48 40
ENGUERA

C/. E. López Palop, 17
Tel./Fax 96 221 04 46
ANNA

D'ENGRATEX



MODA INTIMA PARA MUJER

SERVICIO NACIONAL E INTERNACIONAL

D'ENGRATEX SL -

Bajada del Terreno, s/n. - 46810 ENGUERA (Valencia)

Tel. 96 222 55 12 - Fax 96 222 56 32

E-mail: dengratex@dengratex.com

EL AYUNTAMIENTO DE ENGUERA DICE SÍ A LOS DOS TRASVASES QUE PERFORARÁN EL TÉRMINO MUNICIPAL

El pasado 25 de febrero se aprobó en Pleno Municipal, con los votos del Partido Popular, una moción presentada por este partido a favor del Plan Hidrológico Nacional. Independientemente del despliegue de **fuerzas de seguridad** (guardia civil y policía local) que el señor Alcalde nos presentó como muestra de su gran sensibilidad hacia la opinión libre de los ciudadanos de este pueblo, me llamó mucho la atención que hace año y medio el mismo jefe del Consistorio se opusiese frontalmente al trazado del trasvase Júcar -Vinalopó, y ahora, después de una modificación del trazado que según la Comisaria Europea de Medio Ambiente Margot Wallström sigue incumpliendo las normas medioambientales, esté fervientemente a favor. ¿Qué llamadas a la disciplina de partido habrá recibido para que ahora esté a favor, no solo a un trasvase, sino a **dos** que surcarán la sierra y los campos de nuestro pueblo?. ¿Se ha parado a pensar que se trata de dos *conducciones paralelas, cicatrizantes del término municipal*, para llevar agua a un mismo punto?.



Pancarta reivindicativa

En el debate de esta misma moción, los argumentos esgrimidos por los representantes del grupo Popular hacían mención a que ellos estaban por el *progreso* y que los que opinábamos en contra estábamos por el estancamiento. Me voy a permitir recordar, a quien le interese, que no podemos apostar por el *progreso sin más*, ya que los recursos de nuestro amado planeta Tierra no son ilimitados, el progreso sí, pero dentro de una filosofía de **desarrollo sostenible**. Precisamente la construcción faraónica de grandes trasvases es una idea bastante anticuada, que la mayoría de los técnicos han descartado por costosa e ineficaz. Nosotros no estamos en contra de aumentar los recursos hídricos para la Comunidad Valenciana, pero pensamos que se pueden obtener de otra forma muy distinta.

Otra acusación que se hizo, en concreto a los *grupos defensores de la naturaleza*, fue que siempre estábamos por el **No**. A continuación expondré un corto listado que demuestra que también estamos por el **SÍ**:

- **Sí** a la **gestión** del agua. Gestionar, por parte de las autoridades, el uso *racional y eficaz* del agua, fomentando y subvencionando el ahorro.
- **Sí** a la **modernización** de los sistemas de conducción urbanos de agua. Anualmente se pierde en la Comunidad Valenciana 154 hm³ de agua por las fugas que se producen en las redes de distribución.
- **Sí** a la **modernización** de los actuales sistemas de regadío. Según el Plan Nacional de Regadíos, sólo la *tercera parte* de los regadíos valencianos se han modernizado.
- **Sí** a la **depuración y reutilización** del agua. Sólo el 55% de las aguas residuales que se tratan en las depuradoras de la comunidad Valenciana es reutilizado en la agricultura.
- **Sí** al **control y prohibición** de las nuevas *transformaciones de regadío* que se están haciendo. Estas transformaciones, no sólo demandan más cantidad de agua sino que producen un exceso de producción perjudicial para la propia agricultura.
- **Sí** al **control y prohibición** de la construcción de nuevos campos de golf en las zonas donde escasea más el agua.
- **Sí** a la **limitación** de la construcción de nuevos complejos turísticos y recreativos en zonas donde no hay agua.
- **Sí** al **control y censo real** de las extracciones ilegales de aguas subterráneas. En este momento las autoridades valencianas no saben el número de pozos ilegales que existen en nuestra Comunidad.
- **Sí** a la **desalación** del agua del mar utilizando las nuevas tecnologías de energía solar.
- **Sí** a la introducción en los *programas educativos* de temas relacionados con el ahorro de agua. ■

Santiago Sánchez García - Miembro de la Junta Directiva

SÍ-BLÓC
CIF B-96502794

Miquel Simón Barberán

DISTRIBUCION Y VENTA DE GRES,
AZULEJOS, GRIFERIA, SANITARIOS
Y MATERIALES PARA LA CONSTRUCCION

PARTIDA DEL RAL, S/N. - TEL. Y FAX: 96 222 41 78
46370 ENGUERA - VALENCIA

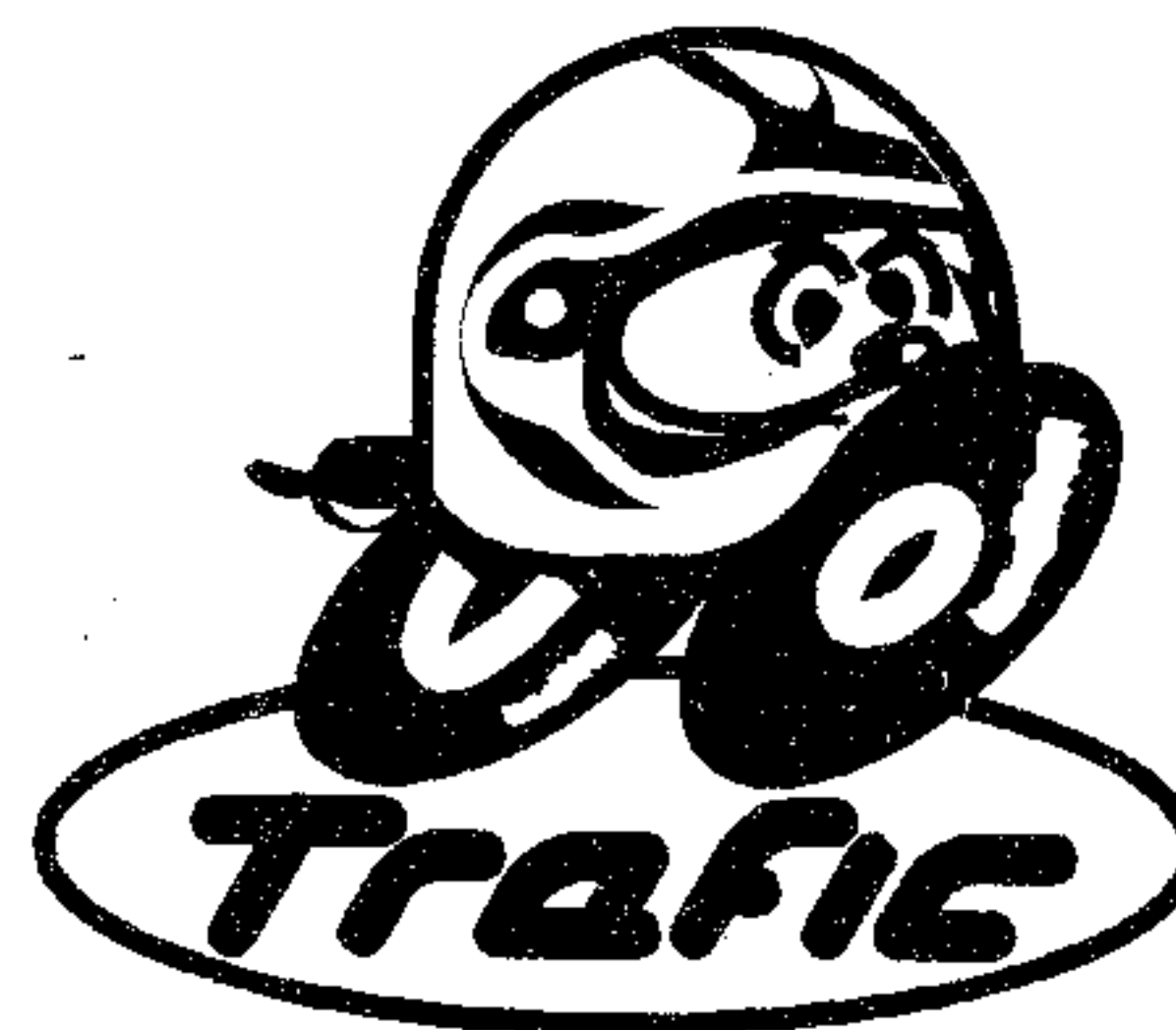

MIGUEL LOPEZ PEREZ
PROFESOR FORMACION VIAL
MOVIL: 607 319 734

C/. La Cruz, 12 - Tel 96 224 22 45 - 46690 **ALCUDIA DE CRESPINS**
Avda. Diputación, s/n. Tel. 96 222 43 43 - 46810 **ENGUERA**

REFLEXIONES ACERCA DE LA ENERGÍA EÓLICA

La energía eólica está a las puertas de hacer aparición en nuestra comarca, porque dentro de las iniciativas para preservar el medio ambiente tenemos que apostar por unas energías que sean lo menos contaminantes, evitando de esta manera el efecto invernadero, que se produce por la combustión de combustibles fósiles. Nuestra "Consellería de Medio Ambiente" ha dicho que apuesta por las energías renovables, pero acostumbrados a ver como nuestra Consellería incumple algunas directivas medioambientales en el ámbito europeo desconfiar es lo más acertado y no faltan motivos.

En Alemania los parques eólicos son normalmente de pequeño tamaño y promovidos por cooperativas de carácter local, existiendo incluso turbinas aisladas, por lo cual se integran bien en el territorio, y supone un beneficio al ciudadano de a pie, ya que estas inversiones son interesantes económicamente. Por estar muy cerca de donde se consume esta energía el cableado es mínimo y por tanto la incidencia sobre la avifauna y sobre el territorio es prácticamente nula.

El modelo que se nos propone para nuestra Comunidad Valenciana, es un modelo que no se puede aceptar por los motivos que vamos a describir a continuación y que he podido detectar en la redacción del Plan Eólico de la Comunidad Valenciana (PECV). Decir que las empresas que van a montar estos parques ya han dejado su sello en otras Comunidades y que las barbaridades cometidas son muchas, como por ejemplo colocar uno de estos parques en el entorno de La Cueva la Vieja de Alpera, gran representación del Arte Rupestre Levantino. Este PECV no es un plan que integre los intereses de todos, en principio la forma de financiar esta energía supone primas para las grandes empresas eléctricas que montan grandes parques, los cuales producen un gran impacto sobre el medio ambiente y el paisaje, funcionan como barreras para las aves migratorias y crean una infraestructura de cables y pistas forestales que resultan una verdadera amenaza para nuestros ecosistemas mediterráneos dada su fragilidad. Dichos cables dificultan enormemente las tareas de lucha contra incendios, siendo un obstáculo infranqueable que pone en peligro la vida de los pilotos de las avionetas. Y mientras las compañías eléctricas aumentan sus cuentas de resultados a costa de los demás. Muchos de estos tendidos van a atravesar zonas emblemáticas de nuestra Comarca que es una Zona de Especial Protección para las Aves por el bien de nuestra naturaleza habría que obligar desde las administraciones públicas a adoptar medidas correc-

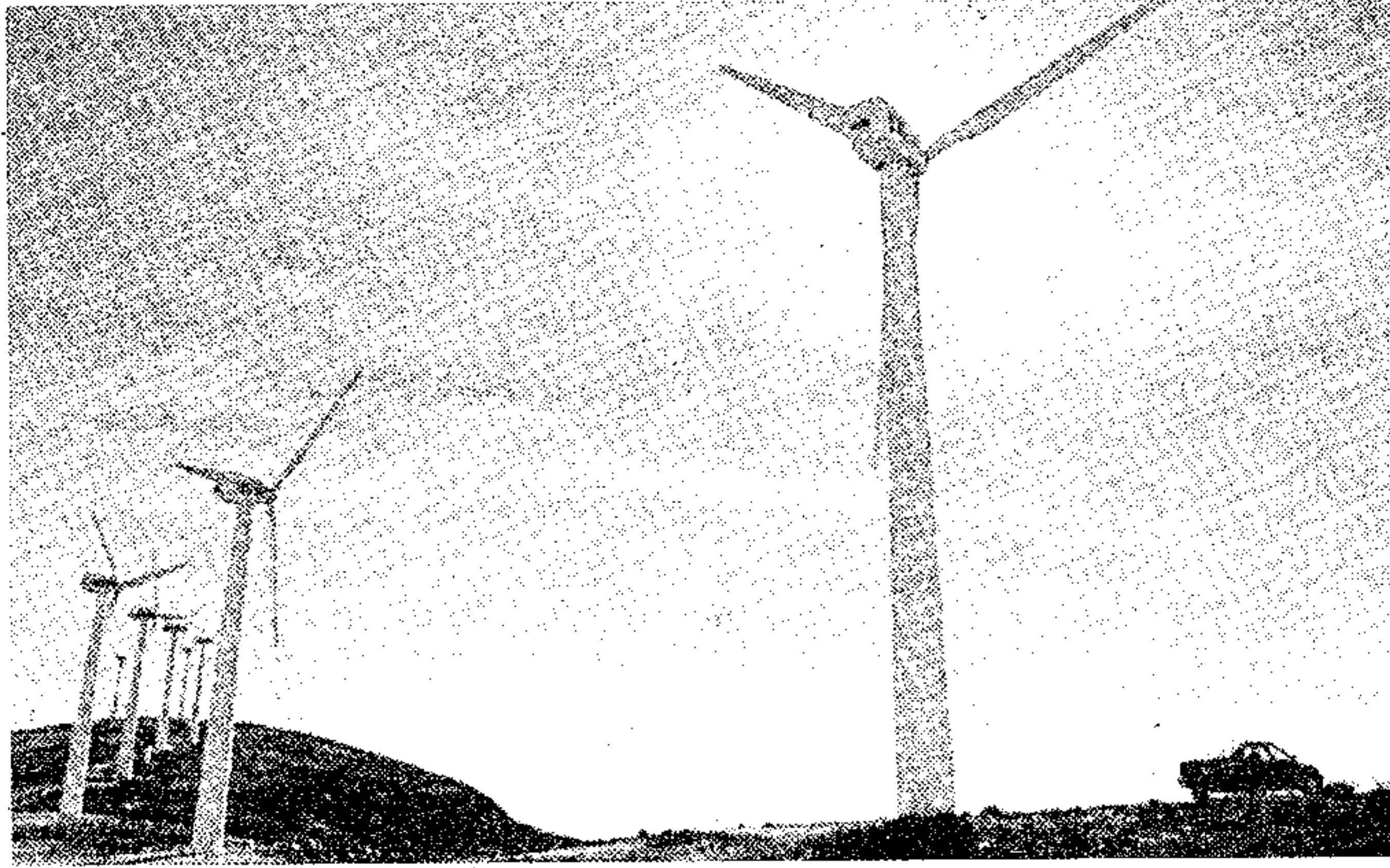

Molinos

toras para aminorar el efecto pernicioso de tendidos eléctricos, como se demuestra en numerosos estudios y publicaciones y se pusieran en marcha proyectos de tendidos eléctricos como los que ya existen en otras partes del mundo los cuales han desarrollado toda una serie de sistemas para proteger sus tendidos, de manera que las aves no choquen contra ellos o no se electrocuten. Cualquier proyecto de estos debe ser moderno y armónico con nuestro entorno, en caso de

optar por un cableado aéreo colocar los denominados "pajarillos" que son señales que se colocan en las líneas eléctricas de algunos parques, naturales y parajes.

Otra de las razones por las que no se puede aceptar el PECV es porque no se ha estudiado ni analizado la importancia de la fauna en las zonas eólicas seleccionadas, no se ha tenido en cuenta ni siquiera los propios estudios e informes sobre especies amenazadas que la propia Consellería de Medio Ambiente posee. En cuanto a la vegetación se echa en falta un estudio florístico a un nivel más profundo que no consideren solo las masas arbóreas predominantes sino también la presencia y estado de conservación de especies y formaciones vegetales de interés ecológico. En definitiva no se tiene en cuenta ni siquiera las ZEPAS Zona de Especial Protección de las aves y LICs (Lugares de interés comunitario), que son las que en el futuro conformarán la Red Natura 2.000.

En cuanto a la potenciación económica y social de las zonas de interior decir que la implantación de parques eólicos hipoteca el principal recurso que es el turismo rural, pues solo el paisaje y los valores naturales son la verdadera apuesta de un modelo de desarrollo rural sostenible en el tiempo. Si las políticas conducentes a la no despoblación de las Comarcas del interior han fracasado y se intenta promover el turismo rural para lograr el asentamiento de la población, esto entra en contrasentido con que se pretenda hacer instalaciones de parques eólicos los cuales suponen un gran impacto paisajístico y un deterioro de la imagen de nuestro territorio. ¿Estarán los tour operadores dispuestos a vender turismo rural lleno de parques eólicos?, es una reflexión que tendremos que plantearnos entre otras muchas para decidir de la oportunidad de poner o no estos parques en nuestra comarca. Algunos alcaldes si que lo tienen claro, la pela es la pela.

Germán Molina Bosch (Grupo de Fauna)

Trabajamos por tu seguridad

Xàtiva
auto escola

XÀTIVA - MOIXENT

Avda. República Argentina, 7 - Tel. 227 50 67
46800 XÀTIVA

auto-escuelas

CANALS

CANALS: Avda. Vicente Ferri, 4 - Tel. 224 14 74
MANUEL: C/. Juan Moreno, 1 - Tel. 226 84 11

DIA DEL ÁRBOL ADENE 2003

El domingo 2 de Febrero la Asociación para la Defensa de la Naturaleza de Enguera **ADENE** celebró el Día del Arbol ,actividad que esta asociación organiza con gran éxito desde el año 1995 y que experimenta año a año un progresivo aumento de la participación , no solo de personas de Enguera sino también de pueblos de la Canal y la Costera. En esta ocasión participaron alrededor de 300 personas, destacando el respeto a la naturaleza que demostraron los más pequeños.

La salida se realizó a las 10,00 de la mañana desde el Local de Adene en Enguera, desde allí los participantes se desplazaron al monte para efectuar la reforestación , el regreso fue sobre las 17,00 horas.

La zona elegida por Adene para realizar esta actividad, fue el Area Recreativa de la Fuente Huesca, situada en pleno corazón de la Sierra de Enguera, próxima al caserío de Benali, esta cuenta con infraestructuras como refugio, mesas y chimeneas para hacer fuego. En esta misma zona Adene ya efectuó otras reforestaciones en años anteriores, está permitió apreciar el crecimiento experimentado por los pinos y carrascas plantados en esos años, pudiendo observar ejemplares de más de un metro de altura. Además se quitaron los plantones secos y se repusieron por los nuevos.

Durante el transcurso de la jornada se plantaron 500 plantas entre carrascas y pinos rodenos, en una superficie de aproximadamente 1 hectárea, además se pudieron regar, gracias a la abundancia de agua en la zona.

A continuación se le celebró la tradicional comida de hermandad entre



Participantes en el Día del Arbol

los participantes en este evento, seguida de la rifa de obsequios, donados por distintas empresas de Enguera y la Comarca.

A pesar de que la temperatura se mantuvo fresca durante todo el día los participantes disfrutaron de un buen día en la naturaleza, colaborando con el mantenimiento del Medio Ambiente.

Esta actividad fue organizada por **ADENE**, patrocinada por la Consejería de Medio Ambiente, y con colaboración del Ayuntamiento de Enguera , la Cadena Ser de Xátiva, Las Provincias y Levante.

José M.^a Simón

LIMPIEZA DEL POZO DE BENAMIL

Desafiando a la climatología, la temperatura no supero en toda la mañana los seis grados centígrados, el grupo de limpieza de fuentes, senderos y balsas, de la Asociación para la Defensa de la Naturaleza de Enguera, **ADENE**, realizó el pasado domingo día 12 de Enero la limpieza y el acondicionamiento del Pozo de Benamil en la Sierra de Enguera, cercano a la población, situado junto al Bco. de Benamil y a una vía pecuaria.

La limpieza se centró en la poda de los olmos que están junto al pozo y a la corta de tres de estos arboles que estaban en el interior del mismo y que dañaban su estructura, así como a la recogida de más de diez bolsas de basura en sus alrededores, este pozo estaban sin limpiar más de diez años.

También se acondicionó la pila y el tornajo , destacando que la parte superior del pozo y la pila son de piedra de mampostería y que el mismo data aproximadamente del año 1.900.

En la boca se han colocado unos troncos, para la seguridad tanto de las personas como la de los animales y falta colocar un cubo y una cuerda para poder sacar agua del pozo.

Los miembros de **ADENE**, regresamos a Enguera con la satisfacción de haber mejorado substancialmente esta zona con la limpieza de este pozo y sus alrededores colaborando así con el cuidado y conservación de la Naturaleza y del Medioambiente.

José M.^a Simón



Pozo de Benamil

Hotel *** FuenteLucena



Ctra. Gandía-Ayora, Km. 51
Apdo. Correos 22
46810 Enguera Valencia
Tel. 96 222 60 13

LA LIMPIEZA DE LA GR-7 SUSPENDIDA POR LA NIEVE

La actividad que se tenía que haber realizado el día 16 de Febrero y que consistía en la limpieza y repintado de un tramo de la GR-7 en pleno corazón de la Sierra de Enguera y que estaba organizada por la Asociación para la Defensa de la Naturaleza de Enguera conjuntamente con el Centro Excursionista de Valencia, fue suspendida por la gran cantidad de nieve que había acumulada en la zona de limpieza y que superaba los 25 centímetros.

Las precipitaciones que se registraron en este fin de semana fueron en forma de nieve a partir de los 300 metros de altitud sobre el nivel del mar y la carretera que une Enguera con Ayora fue cortada al tráfico.

En el centro de Adene se midieron 30 litros por metro cuadrado durante todo el sábado y madrugada del domingo y la temperaturas fueron muy bajas.

Estas precipitaciones han sido muy beneficiosas tanto para la agricultura como para el monte, ya que ha servido para poder recargar los acuíferos de la Sierra de Enguera.

Los trabajos de limpieza del GR-7, previstos para ese día, no se realizaron pero si que se pudo realizar una pequeña ruta senderista por un tramo de la GR-7, concretamente desde La Torre de Vigilancia de Adene hasta el Calderón y Transformador, aproximadamente unos tres kilómetros de longitud, todo ello caminando sobre nieve virgen.

Los participantes que se acercaron a la Sierra de Enguera, unos 40, pasaron una mañana muy especial por la belleza del entorno, ya que todo el monte estaba cubierto con una gruesa capa de nieve.

Esta actividad finalizó en el local de Adene con la comida de hermandad entre todos los participantes, además se fijó una fecha en el próximo mes de Marzo para efectuar las tareas de limpieza que tuvieron que ser suspendidas.

Esta actividad ha sido patrocinada por la Conselleria de Medio Ambiente.

José María Simón



Senderistas en la nieve

PODA DE HIGUERAS

El domingo día 26 de Enero el grupo de limpieza de fuentes, balsas y senderos, se desplazó a la Finca de Vistahermosa, para podar las higueras, que hay en los alrededores de la casa y que estaban sin podar desde hace muchos años, y de no haber efectuado esta poda por el paso de los años estos árboles al final de hubieran muerto.

Se han podado 6 higueras, cinco de ellas de una gran envergadura y que sin duda a partir de la poda que se ha efectuado están en mejores condiciones. Recordemos que las higueras son unos árboles que están presentes en la mayoría de los de caseríos de la Sierra de Enguera y que su fruto era y es muy apreciado tanto para las personas como para los animales.

José María Simón

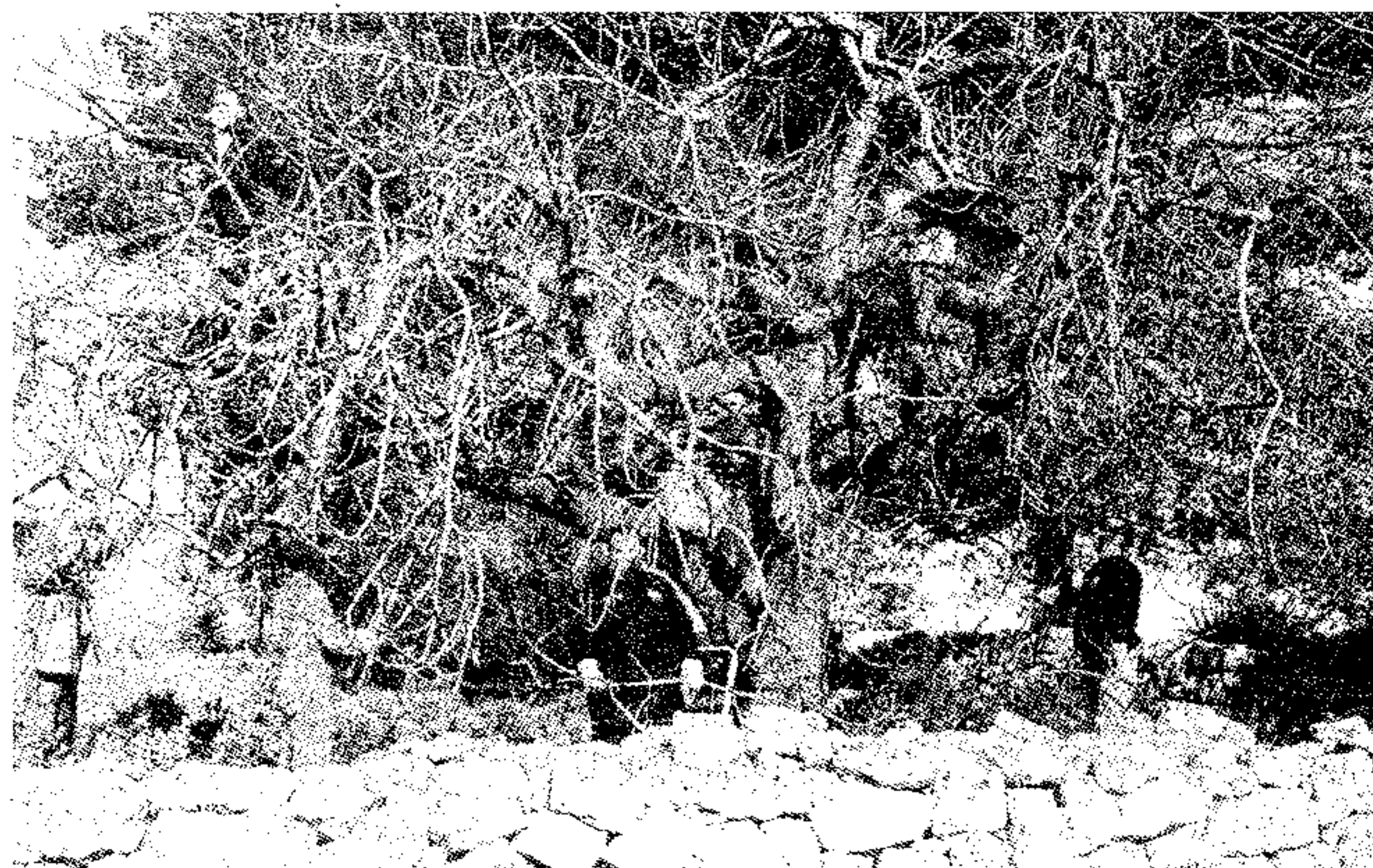

Higueras en la finca de Vistahermosa

VISITA NUESTRA WEB

Todas las actividades a realizar en esta página

**Envía
TUS
SUGERENCIAS!**

www.adene.es

e-mail:

adene@adene.es

PRESTIGE - VIAJE A GALICIA (I) DE FALLAS A PASCUA

Nuestra Asociación programó un viaje a Galicia para las pasadas fiestas falleras con el fin de ayudar en la limpieza de sus costas. Para el mismo, se tenía concertado alojamiento en Santiago de Compostela (Albergue Monte do Gozo) a través de ADEGA-Santiago (Asociación para la Defensa Ecológica de Galicia) y su presidente, Valeri Esteban, quién deseaba realizar y programó una charla-coloquio en Enguera, fijada en un principio para el 13 de marzo y finalmente suspendida, al celebrarse en Vigo un Congreso Internacional sobre la catástrofe ecológica esos días.

Tras anunciarse tanto en prensa (Levante y Provincias), como en radio (cadena Ser-Xàtiva), además de los bandos municipales, carteles por el pueblo, carta a los socios locales, inserción en nuestra página web e incluso carteles en alguna facultad de Valencia, solo se apuntaron 17 personas, número insuficiente para abarcar los gastos de autobús. Se decidió, por este motivo, aplazar el mismo para la Pascuas, enviándose carta a todos los socios y ampliando el plazo para apuntarse. Aun así, han viajado a Galicia 5 voluntarios, conjuntamente con la Fundación San Jordi de Valencia (scouts), partiendo la mañana del sábado 15 de marzo hacia la localidad de Carnota y disfrutando de un excelente tiempo durante toda su estancia, regresando la noche de San José.

El resto de voluntarios compartiremos experiencia con la Coordinadora de la Vall d'Albaida (CEVA) esta próxima Semana Santa, marchando el día 16 de abril hacia la localidad de Laxe y regresando la noche del 21. Y como preludeo de la misma, miembros de las dos Asociaciones, acudiremos a la charla "Les conseqüències de l'enfonsament del Prestige", impartida por Valeri Esteban, el 27 de marzo en Ontinyent, y que en su día no se pudo realizar en Enguera. ■

Julián Martínez

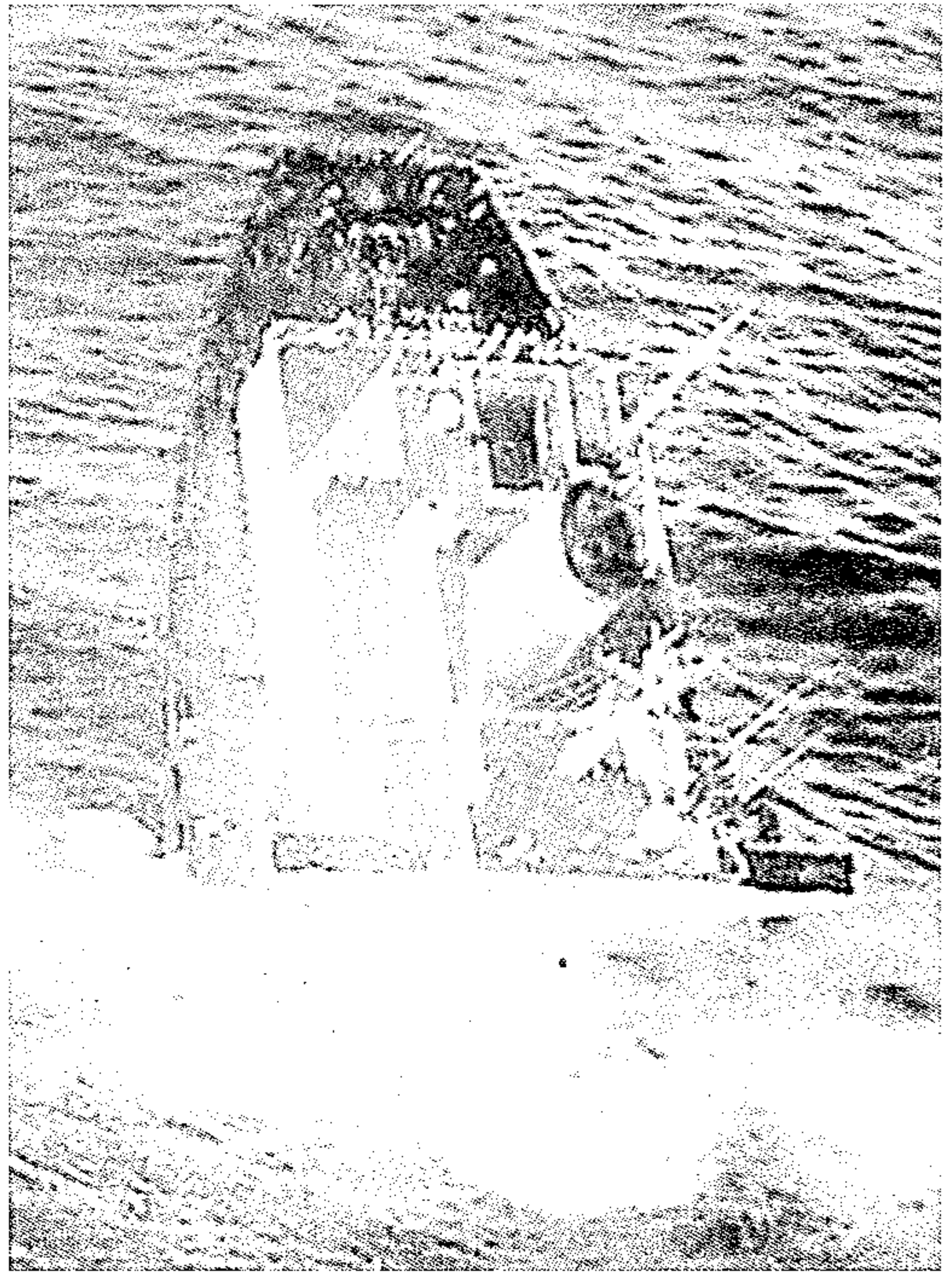

Hundimiento del Prestige

ATENTADO CONTRA LA NATURALEZA

La pasada "nit del foc", mientras disfrutábamos de las fiestas falleras, alguien con mente perversa descargaba toda su maldad con una motosierra, sobre unos seres indefensos como lo eran: dos abetos, dos pinos, un castaño, un nogal y un cerezo. Este atentado contra la naturaleza, solamente lo hace la gente que por desgracia no tiene cultura ni civismo, pues de lo contrario, tratarían de solucionar las diferencias dialogando o por procedimientos legales.

Contra este hecho, se ha puesto la correspondiente denuncia, para que en el supuesto que se llegase al descubrimiento de la persona capaz de tan salvaje acto, fuese conocido por todos. ■

José Pareja



Arboles talados

fábrica de mesas

Camino de Montesa, s/n.
Tel. 96/222 40 96 - Fax 96/213 24 51
46510 ENGUERA
(Valencia)

HERMANOS ROVIRA

**E.S. ENGUERA,
S.L.**

"EL CASTELLANO"

E.S. N.º 5.683

Avda. Constitución, 20 - Tel. y Fax 96 222 42 25
46810 ENGUERA (Valencia)

...EL AGUA Y LA WEB

XARXA DEL AIGUA CLARA.

Desde el pasado martes 25 de febrero ya podéis encontrar en internet la siguiente página: www.xarxadelaiquaclara.org creada para abordar desde nuestra Comunidad, y de una forma independiente, los problemas que tenemos acerca del P.H.N y el Júcar-Vinalopó.

VIDEOCONFERENCIA SOBRE EL P.H.N.

El 13 de marzo se celebró por videoconferencia un debate acerca del P.H.N., organizado por la Universidad Nacional de Educación a Distancia. Este interesante debate, en el que participaron muchos expertos de diferentes ámbitos científicos, podéis encontrarlo en la página www.uned.es, y dentro de la misma, pinchar en [teleuned](#) y a continuación, [teleactos](#).

CASTILLA - LA MANCHA

En la página www.mojate.org podréis ver una campaña educativa organizada en nuestra vecina Comunidad acerca del problema del agua, con incluso cuentos y tebeos.

OTRAS PÁGINAS

La página del Gobierno de Aragón, www.trasvasebro.com y de la Fundación Nueva Cultura del Agua, www.us.es/ciberico

Julián Martínez

LLUVIAS PRODUCIDAS DESDE EL 1 DE ENERO AL 31 DE MARZO DE 2003

(Medición efectuada en el Centro Social de ADENE)

ENERO		FEBRERO		MARZO	
DIA	LITROS M. ²	DIA	LITROS M. ²	DIA	LITROS M. ²
10	22	8	5	15	8
	<i>Nieve a partir de 600 metros</i>	16	30 <i>Nieve a 350 m.</i>	22	5
		19	5 <i>Nieve a 650 m.</i>	27	5
		20	6	24	6
		25	16		
		26	14		

**TOTAL LTRS. POR M²
DESDE EL 1 DE ENERO
AL 31 DE MARZO
DE 2003:
122 LTRS./M²**

TOTAL EN. **22 LTRS./M²** TOTAL FEB. **76 LTRS./M²** TOTAL EN. **24 LTRS./M²**

Para participar en el Boletín de ADENE, envía tus escritos, cartas o fotografías, con un máximo de 25 líneas a doble espacio a:

ADENE: C/. San José n.º 16 - 46810 Enguera

E-mail: adene@adene.es

Fecha tope: MAYO'2003

Para hacerte socio, rellena, recorta el siguiente formulario y remítelo. **ADENE** - C/. San José n.º 16 - 46810 Enguera

Nombre y Apellidos

Domicilio N.º Municipio

C.P. Teléfono

CUOTA SOCIO COLABORADOR
9 Euros / 1500 ptas

Sr. Director
Ruego a Vd. que hasta nueva orden se sirvan de cargar en mi cuenta los recibos que le serán presentados a nombre de ADENE.

----- Anuales -----
Otras: 18€ 30€ Otros

Código entidad
Código sucursal
Dígito control
N.º Cuenta

Marcar si quieres colaborar con cuotas superiores

Fecha y Firma