



BOLETIN INFORMATIVO

N.º 5

JULIO - DICIEMBRE '99

EDITA: ADENE - ENGUERA

IMPRESA: Imprenta Virgen de la Seo, s.l. - XÀTIVA

TEXTOS: Junta de ADENE - Dulas Sanchiz - Jose M.ª Simón
Merche Ballester - Michael Matthes - Miguel Chirlaque

FOTOGRAFÍAS: Esteban Romero

IMPRESO EN PAPEL RECICLADO 100% • EJEMPLARES: 1.500

Teléfono 96 222 49 28

Internet: www.santatecla.es/adene/

E-mail: adene@santatecla.es

SUMARIO

- LA HISTORIA VUELVE A REPETIRSE
- INCENDIO AGOSTO'99
- EL INCENDIO
- ARTICULOS DE PRENSA
- NUEVA JUNTA DIRECTIVA DE ADENE
- GRUPO DE EXTINCION DE INCENDIOS «GEIFA»
- SOBRE LA BASE AEREA DE ENGUERA
- EXPOSICION ADENE'99
- CHARLA-COLOQUIO
- ENCUENTRO COMARCAL - MUNDO RURAL
- CONSEJO SOBRE LOS PEBRAZOS
- V RUTA ECOLOGICA, SIERRA DE ENGUERA
- NAVIDAD VERDE'99
- NO AL TRASVASE JUCAR - VINALOPÓ
- STAND DE ADENE EN NAVARRES
- CENA DE HERMANDAD
- PLUVIOMETRIA - JULIO/DICIEMBRE 1999

LA HISTORIA VUELVE A REPETIRSE NUEVO INCENDIO FORESTAL EN LA SIERRA DE ENGUERA



Fotografía efectuada desde Vistahermosa

Después de varios años en que la Sierra de Enguera no acogía ningún incendio forestal de tan grandes magnitudes, el fantasma del fuego vuelve a asolar nuestra sierra.

A las 13,30 horas del día 15 de Agosto de 1.999, la voz de alarma es recibida a través de la emisora de la Conselleria de Medio Ambiente al coordinador de Adene. Se escucha: hay un incendio en la partida de la Barrona-Tejarico, al mismo tiempo por teléfono móvil que lleva la patrulla de vigilancia en el vehículo oficial de ADENE, se recibe el mismo comunicado.

Adene, desde su centro de emergencia, contacta telefónicamente con el Grupo de Extinción de Incendio Forestales de ADENE (GEIFA), que establece rápidamente comunicación con su centro procediendo a desplazarse al foco principal del incendio en la Partida de la Barrona, al tiempo que se crea un grupo permanente para continuar y coordinar las acciones desde el centro.

Durante todo el día se van incorporando nuevas personas: Socios y no socios a los que se les proporciona materiales y enseres, para subir al incendio. Se establece comunicación telefónica con el Ayuntamiento para ponernos a su disposición, tanto en medios humanos, como materiales

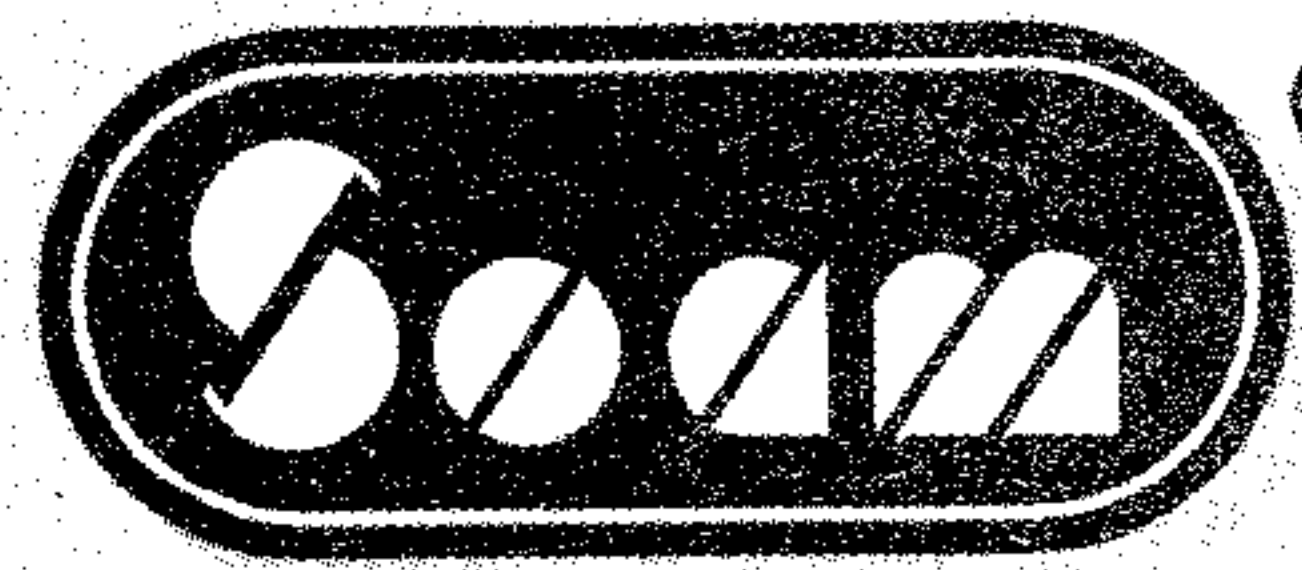
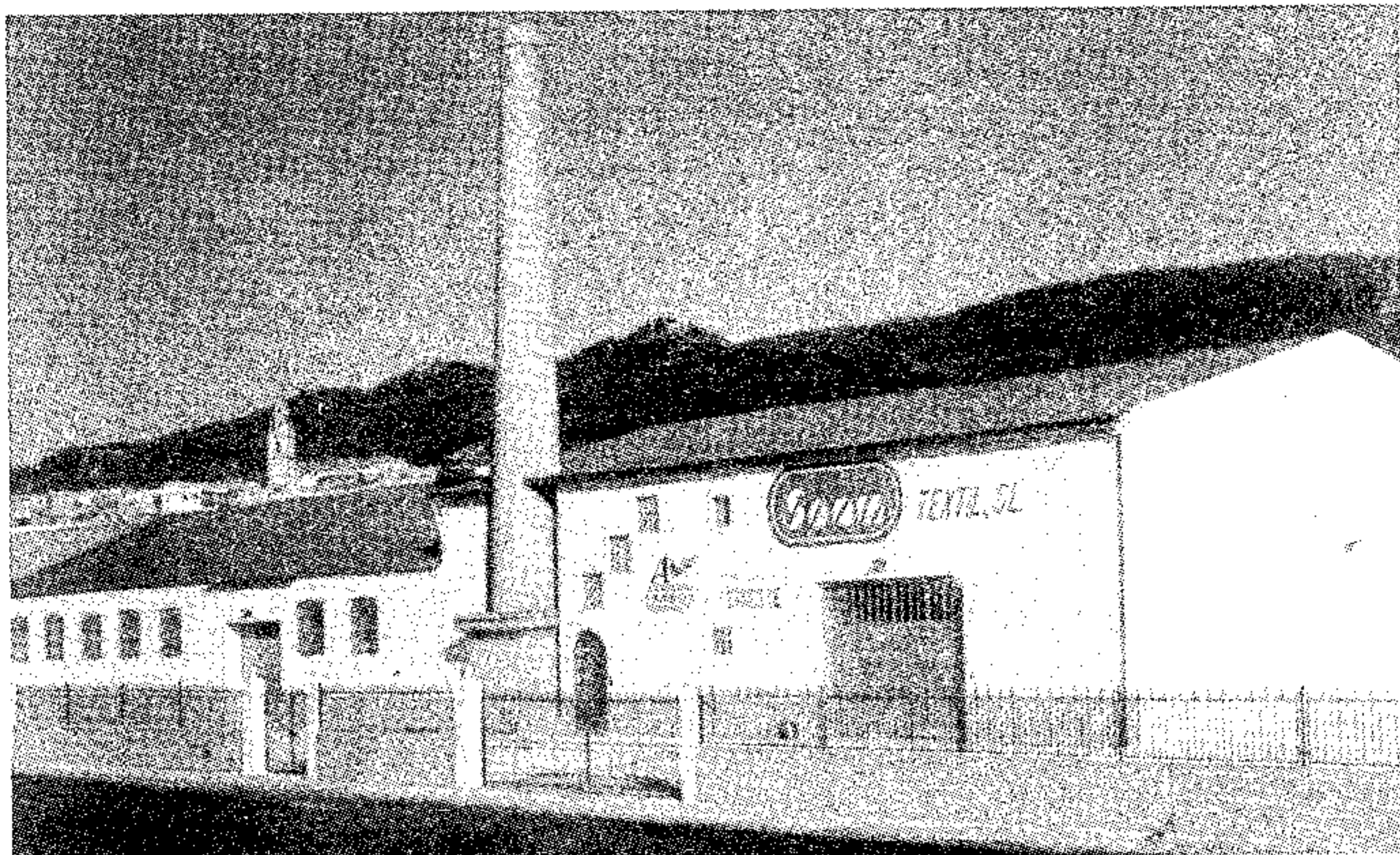

®

TEXTIL, S. L.

POLÍGONO INDUSTRIAL EL VAPOR, S/N.

TELÉFONO 96 222 54 90

FAX 96 222 55 44

46810 ENGUERA (Valencia)

y de transportes, acción que fue continuo hasta su total extinción.

Al llegar al foco principal del incendio sobre las 14,20 horas, se habían desplazado ya, un camión de bomberos, un coche de coordinación de bomberos, el Agente Forestal de Navarrés, El Agente medioambiental de Navalón, Protección civil de Enguera, La Brigada de Enguera, varios voluntarios y probablemente otros medios que nosotros no pudimos visualizar por la circunstancia del momento, así como medios aéreos enviados al incendio.

Rápidamente y por el aire del sudoeste que sopla en la zona, el fuego fue desplazándose de una manera dantesca e incontrolada hacia la zona de la Cañada de Boquilla, Fangachar y parte Oeste del Bco. de Benacancill, ni los medios aéreos ni los terrestres eran capaces de dominar o poder controlar los focos del incendio si bien se observó una especial atención de los medios aéreos en la Zona del Tejarico. Al mismo tiempo se escuchaba por la emisora que se debería ser evacuado rápidamente el Camping del Tejarico, el de Sierra Natura y el campamento de la Generalitat, todo ocurría muy deprisa mientras el fuego no paraba de devastar cientos de hectáreas. El Puesto de mando Avanzado (PMA), de la Generalitat de Presidencia se establece en la Casa de Emilio. Sobre las 17,00 horas las acciones de los Grupos de Adene, Protección Civil, Sociedad de Cazadores y voluntarios se centraron en dos frentes, uno el cortafuego de Cerro Sancho y otro en el Bco. Benacancill (Casa de la Amasera-Peraleja). Mientras tanto los medios aéreos no paraban de lanzar agua al incendio que sin control avanzaba por los altos de Boquilla, Bco. del Toro, Casa del Cantalar, Casa Polserut, y subía ladera arriba en dirección Barraca Estasia, Carcón, Transformador y Vistahermosa, amenazando seriamente con cruzar la carretera por el fuerte viento que seguía soplando del sur.

Sobre las 22:00 horas y con la caída del viento el incendio empezaba a ser controlado, no obstante seguía sin ser extinguidos varios focos, donde el fuego permanecía activo, (Cintos del Barranco de la Hoz, del Toro y de Benacancill) donde se intentaba sofocar con las brigadas y los camiones cubas de los bomberos, los cuales no paraban de llegar al incendio de todos los lugares de la provincia de Valencia. Sobre las 23,30 horas los esfuerzos se centraron en atajar el frente que avanzaba por el cinto del barranco de Hoz. A esta hora el incendio ya había arrasado más de 1.500 hectáreas de paralelamente otras brigadas actuaban en la Zona de la Casa Emilio, Tejarico y límites del Término de Mogente. La entrada del aire de levante y las nieblas, ayudan a que el fuego avance más lentamente. Se comunica por las emisoras de la Conselleria de medio Ambiente que para el día siguiente la Alerta será la máxima de incendios (A-3), con fuerte viento de poniente en la zona, con temperaturas superior a los 40 grados y rachas de viento superiores a los 50 Kms por hora.

Al amanecer del día 16 de Agosto los medios aéreos empiezan a sobrevolar el incendio descargando agua sobre los focos activos que aun permanecían sin extinguir. A media mañana el incendio se controlaba. Las brigadas empiezan a repasar el perímetro del incendio mientras los medios aéreos no paran de lanzar agua a los rescoldos que aun quedan activos ya que es una zona muy abrupta y de difícil acceso para los medios terrestres.



Lecho del Barranco de la Hoz

Sobre las 15,00 el viento empieza a soplar fuerte de poniente, con rachas que superan los 50 Km/hora, mientras los medios aéreos siguen apagando los conatos de incendio que se va reproduciendo.

A las 17,30 horas, en el Peñón de Cerro Sancho el incendio vuelve a reproducirse de una manera virulenta favorecido por el fuerte viento reinante de poniente y las altas temperaturas. En breves minutos coge un frente de más de 500 metros en dirección al Bco. del Infierno, Bco. de la Hoz, Boquilla, Casa el Chorrillo, derivándose hacia la pista forestal de Merita, la cual la atraviese sin ningún impedimento entrando en el término de Vallada, lanzando lenguas de fuego a más de 300 metros. El incendio nuevamente se descontrola y sigue dirección hacia los montos de Mogente, en breves minutos la base de avionetas es cerrada, ya que no pueden aterrizar y despegar por lo cercano del incendio, quemándose hasta las inmediaciones de la base.

Sobre las 20,00 horas el viento cambia a levante lo que favorece que los focos que están activos empiezan a ser controlados por los medios terrestres en la zona de la Perereta y solana de la Plana. No así los focos del Tejarico, Cumbres de Valencia y la casa de la Flaira, este último foco tan solo se encuentra a 300 metros amenazando con cruzar la Carretera de Enguera-Ayora, rápidamente en esta zona se hace un contrafuego en la misma línea de alta tensión que va desde Enguera a Navalón, sofocando el avance del mismo.

Ahora los medios terrestres se concentran en los altos de Cerro Sancho y Bco. de Benacancill, donde se ha reproducido con virulencia en dirección al Tejarico y Fuente de la Tejedora y Los Bujes.

Al mismo tiempo quedaba otro foco sin extinguir enfrente de la Casa de la Serrá, a unos 1.500 metros de esta, sofocándolo sobre las 7,00 de la mañana del día 17. Al amanecer empiezan nuevamente a sobrevolar el incendio e intervenir los medios aéreos, que con la ayuda de los medios terrestres allí presentes, la entrada de las nieblas y el poco viento reinante en todo el incendio comienzan a controlar los focos que quedaban activos.

A mediodía el incendio se controlaba en su totalidad, quedando en el mismo la maquinaria pesada y brigadas que repasaban el perímetro para que no se volviera a reproducir, dándolo por extinguido totalmente el día 21 de Agosto sábado a las 20,00 horas.

Las hectáreas totales han sido: Término de Enguera 2.610, Mogente 161 y Vallada 425, estos datos han sido facilitados por la Conselleria de Medio Ambiente, si bien nos preguntamos si esta valoración se ha hecho sobre mapa o teniendo en cuenta las curvas de nivel.

La pérdida de la flora ha sido total y en cuanto a la fauna hay que destacar que cabras montesas, águilas, jabalíes y otras especies han perdido su hábitat natural, al margen de las muertes que se hallan podido producir y que todavía es pronto para poder valorar. También se ha quemado totalmente el sendero local del Bco. La hoz-Cantalar-Chorrillo y el futuro proyecto de Paraje natural.

Por último agradecer a los Voluntarios de Protección Civil, Sociedad de Cazadores, Adene y resto de personas y entidades que de una forma totalmente incondicional han participado en la extinción del incendio. ■

Enguera, 25 de Agosto de 1999.-

La Junta Directiva de Adene.

INCENDIO FORESTAL EN LA SIERRA DE ENGUERA DURANTE LOS DIAS 15, 16, Y 17 DE AGOSTO DE 1999

La Asociación para la Defensa de la Naturaleza de Enguera.- ADENE, ha participado activamente en la Extinción del incendio Forestal en la Sierra de Enguera ayudando, en todo momento a los profesionales que estaban al mando del control, dirección y extinción del incendio.

Adene, quiere resaltar en todo momento que la colaboración mutua con el Ayuntamiento de Enguera, el Grupo de Protección Civil y con los miembros de la Sociedad de Cazadores ha sido altamente satisfactoria.

Al margen del listado, que a continuación figura, queremos resaltar la colaboración de grupos de Jóvenes que se pusieron a disposición de esta entidad y del Ayuntamiento para efectuar varias tareas.



Zona del transformador

Socios que han participado directamente en la extinción del incendio

MEDIOS HUMANOS

Miguel Juan García
Eduardo Belda Paya
José Vte. Beneyto Simón
Diego Lozano Sierra
Roberto Esteve García
Rafael Piqueras Aparicio
José María Simón Diez
Miguel Beneyto Simón
Manuel García Aparicio
Miguel Garrigós Cerdán
Miguel Aparicio Barberán
Tomas Aparicio Simón
Miguel J. Simón Barberán
Antonio Martínez Tortosa
José A. García Navarro
José M. Perales Simón
Jesús Miñana Tudela
José Simón Vila

Salvador Montagud Olmo
Herminio Olcina Simón
José Juan Sánchis
Alfredo Barberán Cerdán
Agustín Martínez Cíges
Manuel Barberán Ocaña
Juan José García Abad
Emilio Marín Bellaescusa
Ignacio Casains Ventayol
Amador Rodríguez Martínez
Alberto Aparicio García
Jorge Mira Paya
Joaquín Juan Reig
Santiago Sánchiz García
Inmaculada Belda Calatayud
Manuel Gómez Simón
Alejandro Tortosa Aparicio
Miguel Aparicio Pérez
Juan José García Aparicio
Pedro de Juan Simón

Jesús Tormo Aliaga
Miguel Palop Palop
José A. García Giménez
Vicente Francés Casanova
Julián Martínez Aparicio
Antonio Gómez Simón
Fernando Martínez Martínez
Sebastián Carrío Jiménez
Raul Bañó Orbezo

PERSONAL NO SOCIOS

José Miguel Jiménez Piqueras
Virgilio Tortosa
Ramón Sánchis Mateu
José Miguel González Beneyto
José A. Sánchis Guzmán
José Antonio Sancho Martínez
Manuel Francés Marín

Teodoro Aparicio Gascón
Miguel García Abad
Roberto Cerdán Camino
Enrique Piqueras
Federico Wallner Jorda
Jose M. Aparicio Pareja

SOCIOS DESTINADOS EN EL LOCAL, TRANSPORTE E INTENDENCIA

Aurora Gómez Marín
Olga Jordá Brasé
Ana Gómez Marín
Cristina Martínez Poquet
Meche Ballester Pérez
Esteban Romero Pastor
Begoña Romero Pastor
Mari Nieves Sánchis Pérez



Talleres Gómez, S. L.

Servicio Oficial

Avda. de la Constitución, 30
46810 Enguera (Valencia)

Teléfono 96 222 40 15
Fax 96 222 40 15

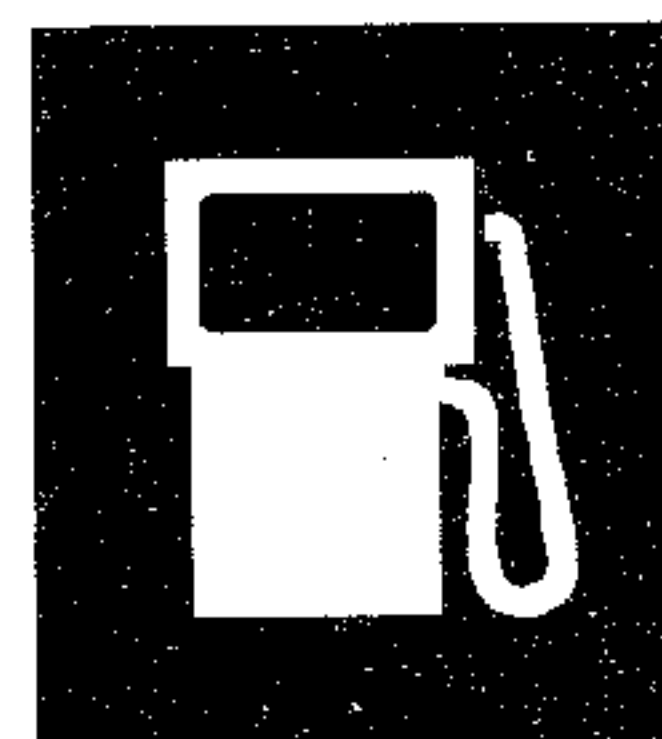

E.S. ENGUERA, S.L.

"EL CASTELLANO"

E.S. N.º 5.683

Avda. Constitución, 20 - Tel. y Fax 96 222 42 25
46810 ENGUERA (Valencia)

