



ADENE

BOLETIN INFORMATIVO

N.º 6

ENERO - MAYO '00

EDITA: ADENE - ENGUERA
IMPRIME: Imprenta Virgen de la Seo, s.l. - XATIVA
TEXTOS: Junta de Adene - Julián Martínez
Silvino Vila - Santiago Sanchiz
Dulas Sanchiz - José M.ª Simón
Merché Ballester - Miguel Chirlaque
FOTOGRAFÍAS: Esteban Romero

IMPRESO EN PAPEL RECICLADO 100%
EJEMPLARES: 1.000

Teléfono 96 222 49 28
Internet: www.santatecla.es/adene/
E-mail: adene@santatecla.es

SUMARIO:

- TRASVASE Y MAS TRASVASE
- CINCO RAZONES PARA Oponerse...
- EDITORIAL
- EL VERTEDERO DEL REALENGO
- ZONA DE ESPECIAL PROTECCIÓN PARA LAS AVES
- DIA DEL ARBOL
- GRUPOS DE TRABAJO
- ASAMBLEA GENERAL ORDINARIA
- GRUPO FLORA
- CENTRO DE INTERPRETACION MEDIOAMBIENTAL
- DESCUBRE LA NATURALEZA
- AE AGRO PREMIA A ADENE
- PLUVIOMETRIA ENERO ABRIL

TRASVASE Y MÁS TRASVASE

Desde que tuvimos conocimiento del proyecto del trasvase JUCAR-VINALOPÓ, de esto hace ya más de un año, en ADENE, decidimos que no nos podíamos mantener al margen del asunto, ya que intentamos llevar una línea de actuación coherente en defensa de la naturaleza y en contra de todo aquello que suponga un atentado contra ella.

Para canalizar mejor nuestros esfuerzos en esta dirección, ADENE entró a formar parte de la «Coordinadora para la defensa y recuperación del río Júcar», como miembro de dicha asociación hemos participado en numerosas actuaciones que van desde convocar ruedas de prensa hasta visitar la empresa Aguas del Júcar, promotora del proyecto, para recabar información.

Además elaboramos modelos de alegaciones al proyecto, individuales, colectivas y de ayuntamientos, gestionamos la aprobación de estas alegaciones en asociaciones y en ayuntamientos, realizamos numerosas asambleas informativas en poblaciones de LA CANAL, La Costera y las dos Riberas, para potenciar la campaña de las alegaciones, recogimos más de 12.000 alegaciones que presentamos en la Confederación Hidrográfica del Júcar.

Por otro lado mantenemos informada a la XI Comisión (Medio Ambiente) del Parlamento Europeo y contactamos con europarlamentarios para que lleven un seguimiento del tema.

ADENE, por su parte mantiene contacto con nuestro ayuntamiento, para que no deje de llevar a cabo todas las acciones legales necesarias, como: Solicitar la impugnación del anuncio de li-

citación de obras del proyecto del trasvase, o solicitar su intervención ante los sondeos que se llevaron a cabo en nuestra Sierra de forma totalmente ilegal.

En ADENE seguiremos trabajando para preservar la naturaleza, labor que nos concierne a todos.

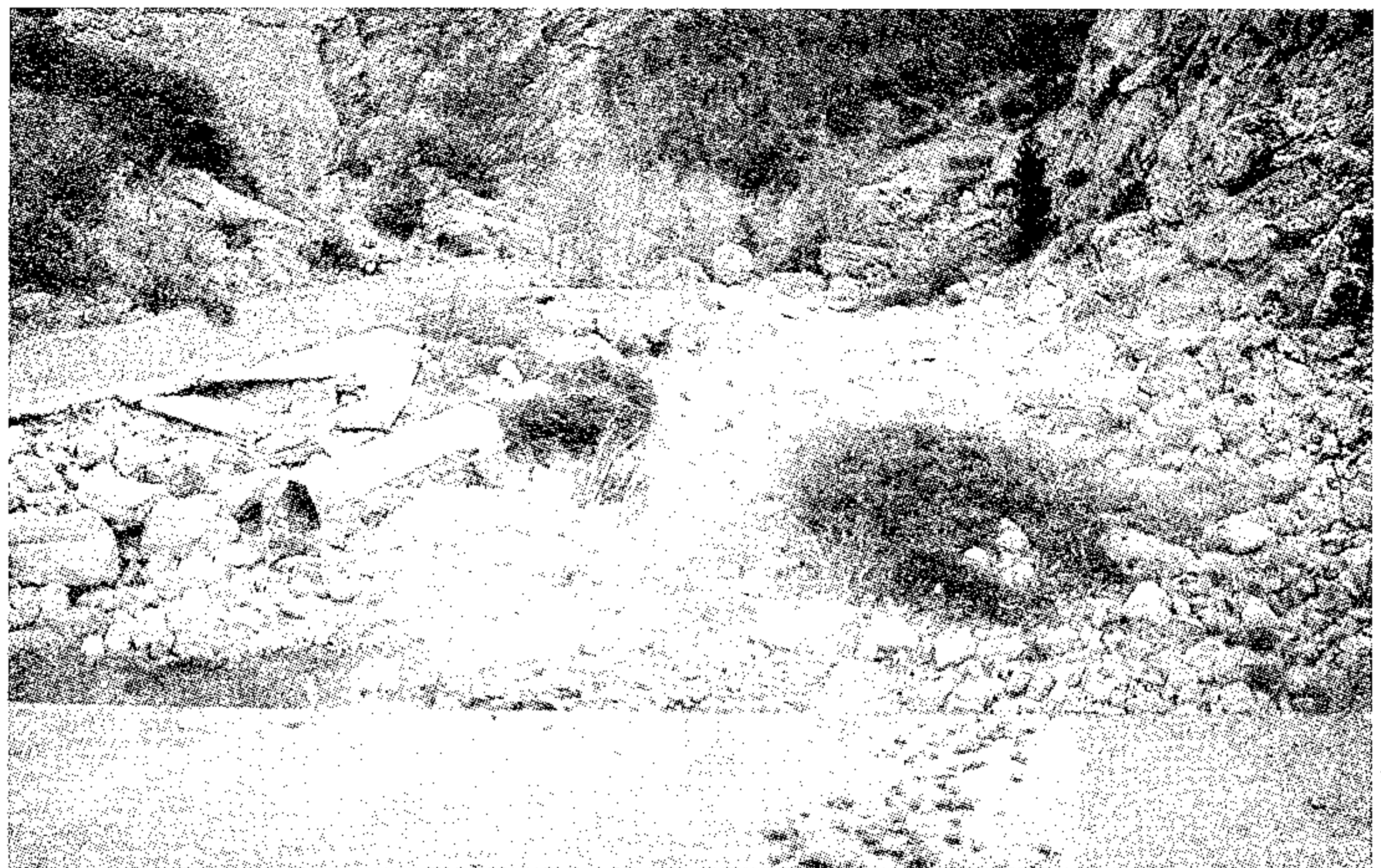

Presa «El Molinar». Cauce del Río Júcar, seco.

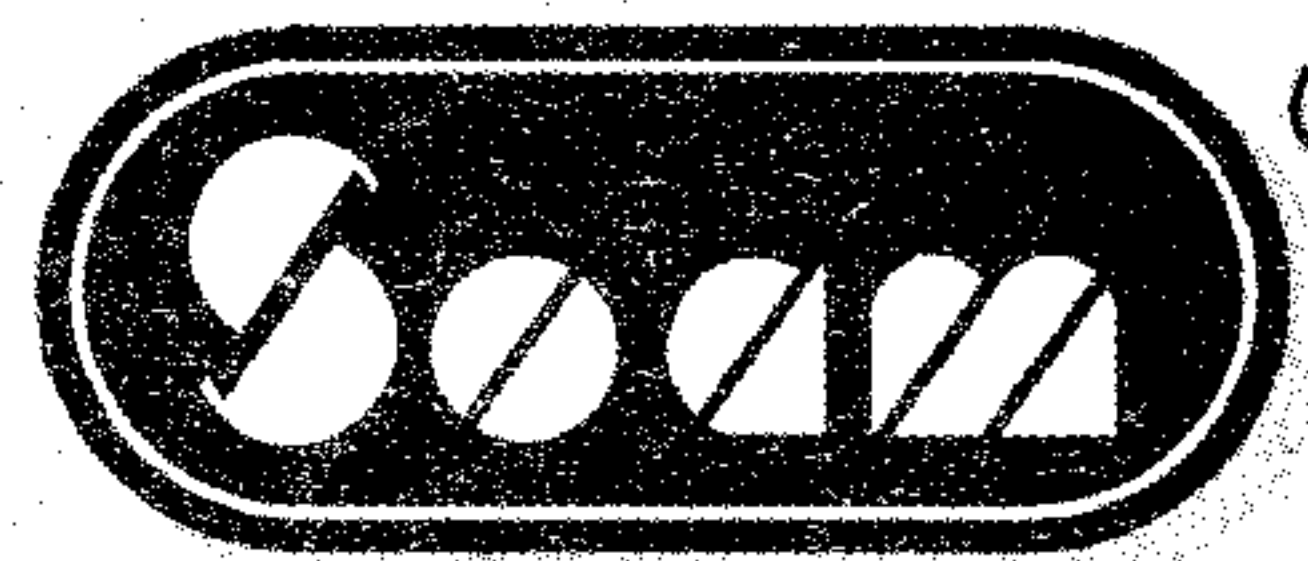

®
TEXTIL, S. L.

POLÍGONO INDUSTRIAL EL VAPOR, S/N.
TELÉFONO 96 222 54 90
FAX 96 222 55 44
46810 ENGUERA (Valencia)

CINCO RAZONES PARA Oponerse al trasvase Júcar-Vinalopó:

ESTE ARTICULO ES UN EXTRACTO DEL PUBLICADO POR EL DIARIO LEVANTE-EMV EL DOMINGO 23 DE ABRIL DEL 2000

- 1ª Se destruye el paraje natural del Macizo Caroig y su futuro.
 - 2ª No existen excedentes en el Júcar.
 - 3ª El objetivo real es el suministro de agua a zonas turísticas.
 - 4ª El trasvase es una amenaza para la conservación de la biodiversidad de la Cuenca del Júcar.
 - 5ª El Proyecto incumple la legislación vigente.
- Sólo desarrollaremos la primera de estas razones no porque el resto no nos afecten, sino porque esta nos afecta mucho más.

1ª SE DESTRUYE EL PARAJE NATURAL DEL MACIZO CAROIG Y SU FUTURO

El 7 de abril de 1999, Juan J. Martínez de la Vallina, Jefe del Servicio de Programación y Evaluación de Impacto Ambiental de la Consellería de Medio Ambiente de la Generalitat Valenciana firma un informe que concluye: «Del análisis de las dos alternativas planteadas no cabe más que señalar como crítico el trazado denominado Alternativa 1: La Muela Oriental, considerando el mismo inaceptable desde el punto de vista ambiental».

El 21 de abril de 1999, Rafael Ruano Martínez, Ingeniero Jefe de la Cuarta Demarcación de la Consellería de Medio Ambiente de la Generalitat Valenciana informa respecto a la Alternativa de la Muela que «se estima que el impacto puede llegar a ser tan importante y negativo que una de las pocas zonas naturales que aún se conservan en la provincia de Valencia pudiera desaparecer totalmente de forma irreversible».

El 28 de abril de 1999, la Dirección Territorial de Valencia de la Consellería de Medio Ambiente de la Generalitat Valenciana informa que «En cuanto a las alternativas contempladas en el documento presentado, es patente que la que tiene su origen en el embalse de la Muela atraviesa zonas de alto interés para la conservación, dada la presencia de hábitats

y especies de interés comunitario que figuran en los anexos de las Directivas 97/62/ CEE y 92/43/ CEE, que constituyen el eje central de la política de conservación de la naturaleza europea. El impacto paisajístico de las obras necesarias para realizar el proyecto sería de gran envergadura, ya que transcurriría por unos espacios de compleja orografía y carentes de grandes infraestructuras, por lo que la alternativa se considera inaceptable».

He aquí tres citas en las que se refleja con total claridad las repercusiones que la construcción de la infraestructura del trasvase tendría para la zona. El interés de éstas aumenta teniendo en cuenta las fuentes, es decir, son los propios asesores y técnicos del poder político que está promoviendo el trasvase los que no pueden de dejar de manifestar el enorme error objetivo que supone la destrucción de un paraje natural irremplazable.

La opción de la Muela es rechazable por los múltiples impactos medioambientales que generará en un territorio de alto valor ecológico. Por su ubicación el trasvase será el primero en captar el agua, disfrutando de la de mayor calidad y es factible la sospecha de que la falta de agua derivará en la perforación del acuífero del Macizo del Caroig. Ello supondrá, fuera de toda duda, la desaparición de la recarga subterránea de toda la Cuenca del Júcar y la sequía en los pozos y fuentes de la Sierra de Enguera, Canal de Navarrés, etc. En estos momentos ya se han hecho sondeos en la zona.

Esta esquilación del Macizo del Caroig, no sólo va a perjudicar seriamente a la flora, fauna y paisaje de la zona, también limitará severamente el desarrollo de una de las zonas más deprimidas de la provincia que necesita para su desarrollo económico precisamente lo que el trasvase le va a arrebatar: paisajes, recursos y medio ambiente de calidad.

Dulas Sanchis Montesinos

NOS MANIFESTAMOS

El viernes 25 de febrero, curiosamente, día de inicio de la campaña electoral, nos manifestamos de forma PACÍFICA Y SILENCIOSA ante la consellera de agricultura, Dña M^a Angeles Ramón-Llin, quien vino a nuestra población para la presentación del Plan Integral de regadío de Enguera. Nuestra manifestación fue de rechazo al trasvase y consistió en desplegar cinco pancartas con lemas como: «No lo permitas, que no destruyan la Sierra ni el Patrimonio» o no hay agua, no al trasvase» estas se colocaron tanto en la entrada como en la salida del local, en el interior solo una de ellas. También se hizo lo mismo en el exterior de la Casa de la Cultura, donde se ofreció un vino de honor, en el interior no se nos permitió.

Esta manifestación pacífica, que unos pocos no quisieron entender se realizó para que la exconsellera de Medio ambiente transmitiera al resto del gobierno valenciano, nuestro malestar, preocupación, incertidumbre y rechazo ante el trasvase. Y participamos en ella, miembros de ADENE y de la Plataforma Ecologista de la Canal.

SEGUIMOS MANIFESTANDONOS

Coincidiendo con el mitin central del PP en la Comunidad Valenciana celebrado el martes 7 de marzo en la plaza de Toros de Valencia, nos desplazamos hasta allí miembros de ADENE, de la Plataforma ecologista-la Canal y del grupo de Extinción de incendios-Ecologistas en acción de Ayora para manifestar nuestro rechazo al proyecto del trasvase. Se desplegaron distintas pancartas alusivas y se repartieron 5000 hojas informativas sobre el proyecto y lo que este conlleva, una de ellas se le intentó entregar al Sr. Modrego que la rechazó de forma inapropiada para un conseller y más de Medio Ambiente. ■

EDITORIAL

¿POR QUÉ UN NUEVO BOLETIN?

Estas letras pretenden ser la presentación oficial de nuestro nuevo boletín.

Un proyecto que surgió ante la necesidad de hacerles llegar la información lo mas actualizada posible. Esto nos ha llevado a plantear un nuevo formato y una periodicidad trimestral de la publicación.

Nos hemos propuesto que tengan una mayor y mejor información de temas de actualidad relacionados con el medio ambiente, así como de las actividades realizadas o programadas por ADENE, incentivando con ello su participación en dichas actividades y una mayor concienciación en temas medioambientales que nos conciernen a todos.

Además queremos hacernos eco de todo tipo de iniciativas e inquietudes relacionadas con la protección y el respeto a la naturaleza. También estamos abiertos a recoger todo tipo de opiniones y proyectos que nos ayuden a potenciar el cuidado de nuestro medio ambiente.

Con todos estos cambios y con su insustituible colaboración conseguiremos darle un carácter más dinámico y abierto no solo al Boletín informativo si no también a nuestra asociación. ■

Un nuevo atentado contra la Naturaleza: EL VERTEDERO DEL REALENGO

El 15 de Marzo la prensa nos sorprendía una vez más con una noticia que no presagiaba nada bueno para los amantes de la Naturaleza. Una empresa privada contruirá un gran vertedero de residuos sólidos en una zona de Xàtiva conocida como el Cantalar, partida del Realengo, situada en la carretera que enlaza l'Alcudia de Crespins y Enguera y mas cercana de l'Alcudia, Anna y Enguera que del casco urbano de Xàtiva.

El Ayuntamiento de Xàtiva pretende al apoyar esta iniciativa privada reducir una parte de los costes que supone el tratamiento de los residuos sólidos en la planta de reciclaje de Guadassuar.

La empresa que está detrás del proyecto es la misma que gestionaba el vertedero de la Llosa de Ranés, de la Teixonera, que fue cerrado después de múltiples movilizaciones de los vecinos de la Llosa.

Esta noticia sólo puede provocar una respuesta: realizar las acciones necesarias para impedir la construcción de este vertedero a la antigua usanza que supondría un atentado más contra el entorno bastante castigado ya en esta zona.

De entrada resulta impresentable que el Ayuntamiento de Xàtiva se plantee llevar su basura al punto más lejano de su término, con respeto a su ciudad, colindante sin embargo con otros términos como el de Enguera. Pero lo más grave es la pretensión de volver a los vertederos donde se colocaba la basura en un agujero y se tiraba la tierra encima, despreciando los efectos contaminantes, emanaciones de gases, impregnación de acuíferos con productos tóxicos, etc... Ello sin mencionar la salvaje transformación del paisaje natural que tal hecho supone.

Por ello es necesario reivindicar la aplicación de la directiva 1999/31/CE del Consejo de 26 de Abril relativa a los vertederos, en la que indica que los residuos deben ser tratados previamente. El Plan Nacional de Residuos, publicado en el BOE de 2 de Febrero de 2000 contempla la reducción, reciclaje y reutilización de los residuos sólidos y plantea solamente la opción de los vertederos para aquellos residuos que no han podido ser tratados.

Es un buen momento para que la Mancomunidad o el Consorcio de las comarcas centrales aborden el problema de los residuos de una forma integral, aplicando la ley y siguiendo aquellos modelos que aprovechan los residuos, crean puestos de trabajo, minimizan los efectos negativos a la naturaleza y reducen la sobreexplotación de los recursos naturales.

Lo que no cabe duda es que sólo la actuación de los ecologistas y del conjunto de la gente preocupada por el entorno medioambiental puede conseguir que los políticos y el sector privado reflexionen y orienten su actividad hacia la protección del medio ambiente y no hacia su destrucción. Por ello es necesario permanecer atentos a los acontecimientos y unir nuestros esfuerzos para evitar este nuevo atentado a la naturaleza.



Vertedero incontrolado.

6 de Abril de 2000 - Dulas Sanchis Montesinos (D. N. I. 22.665.770)

ADENE ACTUA ANTE EL VERTEDERO DEL REALENGO

Ante esta iniciativa privada del Ayuntamiento de Xàtiva para la creación de un vertedero de residuos sólidos, en la partida del Realengo, colindante al término de Enguera, ADENE junto a otras asociaciones y colectivos ecologistas de la zona, han redactado un manifiesto para exigir que se adopten modelos de recogida de residuos, dentro del marco de la legalidad, que propicien un aprovechamiento de los residuos, capaces de generar puestos de trabajo, minimizando los efectos negativos sobre el medio natural y redu-

ciendo la sobreexplotación de los recursos.

Este manifiesto se ofrecerá a todas las asociaciones y colectivos para que puedan recibir el soporte de todos aquellos que así lo consideren.

Además nos comprometemos a informar a los ciudadanos de las comarcas afectadas, así como a la creación de una comisión de trabajo permanente, para llevar a cabo las acciones legales pertinentes, y para que se pueda garantizar la movilización inmediata si fuera necesario. ■



M.^a Angeles Simón Antonio

Pl. Convento, s/n. - Tel. 96 222 50 74
ENGUERA

ASESORIA 

ASETEC. GARCÍA, S.L.



C/. San José, 16
Tel. 96 222 53 57
Tel./Fax 96 222 48 40
ENGUERA

C/. E. López Palop, 17
Tel./Fax 96 221 04 46
ANNA

PEDIMOS ZONA DE ESPECIAL PROTECCION PARA LAS AVES (ZEPA) PARA LA SIERRA DE ENGUERA - CANAL DE NAVARRÉS

Representantes de Adene, de Voluntarios de la lucha contra incendios de Ayora, del grupo cultural ecológico «La Falaguera» de Sumacarcel de Seo Cadenera de Xàtiva, y la Plataforma Ecologista de La Canal, suscribieron en la tarde del Jueves 5 de Abril, en la sede de Adene una carta que fue enviada a distintos Ayuntamientos de la Costera y la Canal de Navarrés solicitando a sus alcaldes que pidan al conseller de medio ambiente la declaración de la Sierra de Enguera-Canal de Navarrés como Zona de Especial Protección para la Aves (ZEPA).

Esta carta será enviada a los ayuntamientos de Moixent, Vallada, Montesa, Enguera, Anna, Chella, Bolbaite, Navarrés, Quesa, Bicorp, Teresa de Cofrentes, Ayora, Navalón. A la carta se adjuntará un folleto y un poster de campaña, dando a conocer lo que es un Zepa.

Para que tengan una información más completa del contenido de dicha carta a continuación reproducimos textualmente el siguiente fragmento:

XÀTIVA, 5 de abril de 2000

Excmo. Sr. Alcalde:

Nos ponemos en contacto con su Ayuntamiento para pedir su apoyo para la obtención por medio de la Generalitat Valenciana de la catalogación de la Unión Europea de ZEPA (Zona de Especial Protección para la Aves) de la comarca donde se encuentra su municipio. Actualmente esta zona es una IBA (Área de Importancia Internacional para las Aves), la IBA nº 161 Sierra de Enguera-Canal de Navarrés.

Según un estudio de Ecologistas en Acción coordinado por Santiago Martín Barajas titulado «Incidencia Social y Económica de los Espacios Naturales Protegidos sobre las poblaciones de su Entorno, en sus conclusiones señala «En los trece municipios analizados se aprecia una incidencia económica y social clara por

parte de los espacios naturales protegidos donde se ubican, o junto a los cuales se encuentran situados. Esta influencia, cada vez más intensa y evidente, está teniendo consecuencias sociales y económicas muy positivas para esos municipios, si los comparamos con las poblaciones rurales de su entorno, no afectadas por el espacio protegido.»

«Como hemos visto en el presente informe, los espacios naturales protegidos, no sólo no coartan el desarrollo en los municipios de su interior o entorno próximo, sino todo lo contrario. Los espacios protegidos, cuando llevan funcionando algún tiempo y reciben ya un cierto número de visitantes, favorecen la creación de puestos de trabajo, tanto directos (personal adscrito al espacio protegido), como indirectos (hostales, restaurantes, tiendas, cooperativas de guías, etc.).»

Asimismo es necesario preservar nuestra biodiversidad, cuyo valor biológico, estético y genéticos es inestimable, y constituye un elemento de identidad. Por lo tanto esta sería una fórmula de preservar esa herencia natural que tenemos el deber moral de gestionar sabiamente para poder transmitirla a las generaciones futuras, dado que pese a su riqueza, ese patrimonio natural es frágil; de ahí que sea un reto crucial para nosotros velar por su perennidad. El ser ZEPA conlleva una serie de beneficios que carecen las demás zonas:

- Reconocimiento oficial del gran valor ornitológico de la comarca.
- Obtención de ayudas especiales de medio ambiente que pueden ser adicionales a las de otros programas.
- Apoyo a la agricultura tradicional de secano (todavía predominante en la zona) garantizando una renta sin necesidad de competir en la carrera de la productividad, y con financiación de la Administración Central.
- Potenciación del turismo rural con el empujón que esto conlleva en el sector de servicios de nuestros municipios, por medio de programas europeos Life que sirvan para restaurar el Patrimonio natural de la comarca.
- El apoyo a planes de conservación de especies protegidas, beneficia en gran medida a especies cinegéticas que viven en esta zona y que se aprovecharían también de estos planes.
- Una base más firme para la indemnización por daños en cultivos por especies protegidas, siendo más factible el pago de estos daños al tener que ser cofinanciados por varios organismos (Autonómico, Nacional y Europeo) y no por uno solo como ocurre en zonas no ZEPA, razón por la que nunca se pagan.
- La ZEPA pasaría a formar parte automáticamente de la Red Natura 2000.

Entre las posibles medidas negativas que conllevaría la clasificación de ZEPA, no encontramos ninguna, pues lo único diferente a la legislación actual en zonas no ZEPA es la obligación de un Estudio de Impacto Ambiental para las empresas que realicen por ejemplo carreteras de interés general o líneas de alta tensión también de interés general, no prohibiéndose su construcción, sino su adaptación al entorno de ZEPA por donde pase.

Le solicitamos que envíe una carta al Sr. Conseller de Medio Ambiente de la Comunidad Valenciana pidiéndole la declaración de ZEPA de la IBA nº 161 Sierra de Enguera - Canal de Navarrés.

Sin otro particular y esperando con su ayuda poder conseguir esta declaración tan importante para la zona.



Gráfico: Javier Pérez

Trabajamos por tu seguridad

Xàtiva
auto escuela

XÀTIVA - MOIXENT

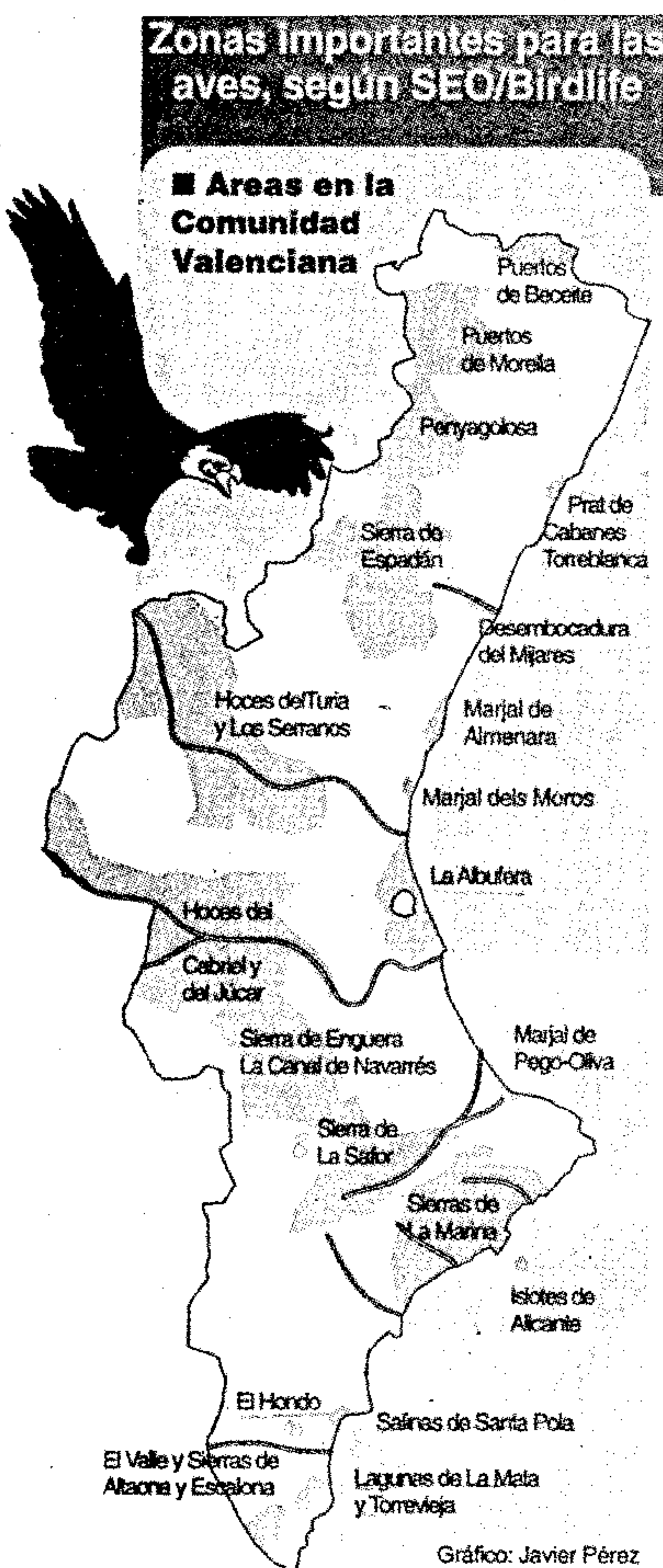
Avda. República Argentina, 7 - Tel. 96 227 50 67
46800 XÀTIVA

auto-escuelas
CANALS

CANALS: Avda. Vicente Ferri, 4 - Tel. 96 224 1474

MANUEL: C/. Juan Moreno, 1 - Tel. 96 226 84 11

DÍA DEL ÁRBOL 2000

El pasado 6 de febrero celebramos el ya tradicional día del árbol en las cercanías de la Barraca Estasia. Fue un día que organizamos con especial entusiasmo y con gran esfuerzo ya que suponía no solo la culminación de la campaña iniciada en Navidad con la venta de pinos y su posterior recogida para plantarlos en el incendio, sino también el inicio de un nuevo proyecto relacionado con trabajos de reforestación y recuperación natural del incendio, ya que se va a llevar a cabo un seguimiento de la evolución de los plantones, así como tareas de mantenimiento, riego y conservación, con el objetivo final de sacar unas conclusiones sobre la reforestación de zonas quemadas.

Además se unía la ilusión de pasar un gran día de fiesta y de acercamiento entre todos los amantes de la naturaleza.

Por todo esto, para muchos, EL DÍA DEL ÁRBOL, empezó el Sábado día 5 ya que había mucho trabajo que realizar si queríamos que todo saliera bien, unos se encargaron de la comida, otros de los materiales necesarios, otros de subir los



Día del Arbol

árboles, limpiar y preparar la parcela prevista para plantarlos y así sin parar de trabajar llegó el Domingo, tuvimos la suerte de que amaneció un día primaveral y fueron muchos los que se animaron a salir de casa y pasar con nosotros el día en el monte. Salió un autobús completo desde la sede de Adene además de numerosos coches particulares. Cuando llegamos a la finca de la barraca Estasia nos dió la bienvenida una magnífica casa y una cuidada esplanada en la que pasamos la jornada. Lo primero que hicimos fue almorzar y contemplar el paraje, que a pesar de haber sufrido los zarpezos del fuego, aún conserva parte de su belleza. Luego disfrutamos plantando los árboles tanto los recogidos en la campaña NAVIDAD VERDE como los pimpollos que nos facilitó la Conselleria de Medio Ambiente y las carrascas y robles valencianos criados en el vivero de ADENE. También pudimos regarlos, ya que disponíamos de la motobomba de la asociación, sin apenas darnos cuenta habíamos terminado la tarea y se acercaba el ansiado momento de la comida, ya que no hay fiesta que se precie, sin una buena comida para todos. El punto final a la celebración lo puso una divertida rifa de obsequios donados por empresas y comercios de nuestra localidad que colaboraron desinteresadamente y a los cuales aplaudimos, así como agradecemos la colaboración del AYUNTAMIENTO, de la conselleria de Medio Ambiente y de los propietarios de la finca, ya que sin ella no hubieramos podido disfrutar de este magnífico día. ■

LOS GRUPOS DE TRABAJO INFORMAN

Como ya sabéis estamos intentando potenciar los grupos de trabajo que se han organizado, para poder llevar a cabo mayor número de iniciativas y motivar a más gente a colaborar con la asociación, por esto os queremos hacer partícipes de los proyectos y actividades programadas por algunos de estos grupos de trabajo:

GRUPO DE FUENTES Y SENDAS:

-**Acondicionamiento de la fuente de los BUJES**, esta actividad se realizó el domingo 29 de marzo. Esta fuente está situada en el barranco de Benacancil. Los trabajos se centraron en el desbroce de la maleza que tenía a su alrededor, respetando las adelfas, jaras, brezos, juncos y otras plantas que están junto a la fuente.

Al mismo tiempo, se acondicionó y se limpió el nacimiento, recogiendo todo el agua del manantial, para encauzarla con una tubería a la pila de piedra que se colocó para poder beber agua. El sobrante de la pila llega hasta la rambla, en donde se está construyendo un pequeño embalse para que puedan beber agua los animales. Esta fuente normalmente mantiene un caudal durante todo el año, con un aforo que va entre los 4 a 6 litros por minuto, y nace a una altura sobre el nivel del mar de 725 metros.

Participaron de esta actividad 12 personas que disfrutaron de una mañana de trabajo rodeados de la naturaleza. APUNTATE A LA PROXIMA.

-**Visita del centro excursionista de Valencia**: Celebramos conjuntamente una actividad en la Sierra de Enguera. Se trataba de limpiar y repintar un tramo de la senda del GR7 que atraviesa de norte a Sur los montes enguerinos. El tramo acondicionado tiene una extensión de unos 2 km. uniendo los caserios de la Guarañonera con la casa de Pepe Rafael recorriendo una zona de gran valor ecológico y paisajístico. En la actividad participaron más de 50 personas. Repetiremos la experiencia. ■

ASAMBLEA GENERAL ORDINARIA

El día 24 de Marzo tuvo lugar la Asamblea General Ordinaria en el Centro Social de Adene. Lamentamos la escasa participación ya que sólo asistieron 40 socios, pero esto no nos desanima y seguiremos intentando aumentar la asistencia.

Entre los temas que se trataron cabe destacar los siguientes:

- Se dió a conocer la nueva composición de la Junta Directiva.

- Presentamos la memoria ADENE'99

- Se leyó un escrito presentado por Alfredo Barberán acerca de la posibilidad de cambiar el actual logotipo de Adene, en este punto no se llegó a acuerdo pero tampoco se desestimó, tomando la decisión de tratar este tema más adelante.

- Se expuso el informe económico del .99 y los presupuestos del 2000. Se propuso el incremento de la cuota anual y se acordó fijarla este año en 1500 ptas. y para el próximo año se dejará en una cuota abierta con un mínimo de 1500 ptas.

- Informamos sobre los proyectos que se están llevando a cabo, entre ellos el proyecto de colaboración con los cazadores, el cual suscitó numerosas preguntas. Otro de los proyectos es el del Centro de Información e Interpretación Medioambiental que se está realizando en la Sede de Adene y la caseta de vigilancia que se quiere construir en el Tintorero. ■

INICIATIVAS DE TRABAJO DEL GRUPO DE FLORA

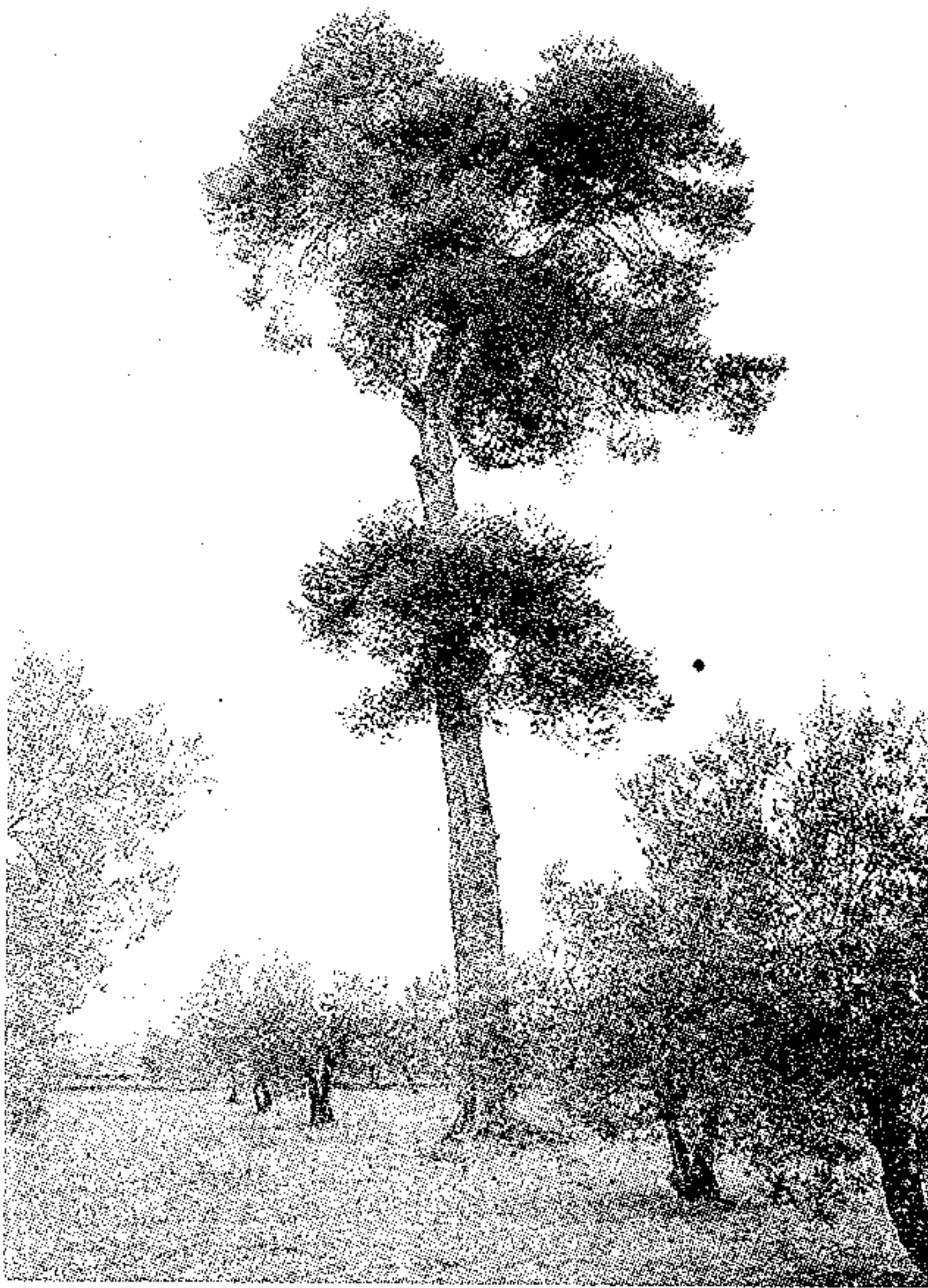

Pino Arcona

Desde la Asociación estamos estudiando las líneas de actuación necesarias para proteger los espacios naturales del término de Enguera. Sorprende descubrir la situación actual de la que sirven como ejemplo estos tres datos:

1- Entre los espacios protegidos y los que

se pretende proteger que configuran la Red Natura 2000 de la Comunidad Autónoma, no figura ni uno sólo en el término de Enguera (estamos hablando en total de unos 30)

2- En la red de microreservas de la Comunidad, tan sólo una de las 76 existentes corresponde a este término, la del Majo, teniendo en cuenta que existen ya preseñalizadas más de 150.

3- En el estudio y libro publicado sobre «Arboles monumentales de la Comunidad» patrocinado por la CAM, no se menciona ni uno sólo de nuestro término.

Para subsanar tales deficiencias que hacen aún más vulnerable nuestro patrimonio natural en estos momentos se está trabajando con los siguientes objetivos:

a) incorporar en el Plan General de Ordenación Urbana que aún está pendiente, un protocolo de protección de los Arboles Monumentales del término de Enguera, que garantice la pervivencia presente y futura de árboles tan emblemáticos como el Pino Arcona, Pino Romo, Carrasca de Casa Fillot, Carrasca de Casa La Cebolleja, Carrascas Gemelas del Campo de Aviación, etc...

b) Incorporar en el plan General de Ordenación Urbana la protección como PARAJE NATURAL MUNICIPAL (Decreto 109/1998 de 29 de julio, del G.V.) del Carrascal del Losar. Este enclave es especialmente importante por dos motivos: el primero por la cercanía al casco urbano (a unos 2'8 km.) y segundo como dice M.^a del Mar Bolinches en su libro «Introducción a la Flora de la Sierra de Enguera» porque actualmente quedan muy pocos restos de estos carrascales, ya que como ocupaban los mejores suelos han sido sustituidos por cultivos. Precisamente el carácter de losar de este enclave ha posibilitado su pervivencia y evitado su roturación convirtiéndose en olivos y algarrobos como los campos limítrofes. Ya en 1991 el Ayuntamiento se interesó algo en el tema pero sin que llegara a determinar ninguna fórmula de protección lo que explica su actual estado de abandono. Pese a ello ahí están las 9 Has. con sus 1120 carrascas esperando una fórmula que garantice su futuro.

c) Plantear a la Conselleria de Medio Ambiente la declaración de microreserva de algunas zonas del término en base al RD 218/1994 de 17 de Octubre del Gobierno Valenciano, por el que se crea la figura de protección de especies silvestres denominada microreserva vegetal.

d) La obtención de la sierra de Enguera de la catalogación de un Unión Europea de ZEPA (Zona de Especial Protección para las Aves), por lo que se pasaría a formar parte automáticamente de la Red Natura 2000. ■

GRUPO DE FLORA DE ADENE

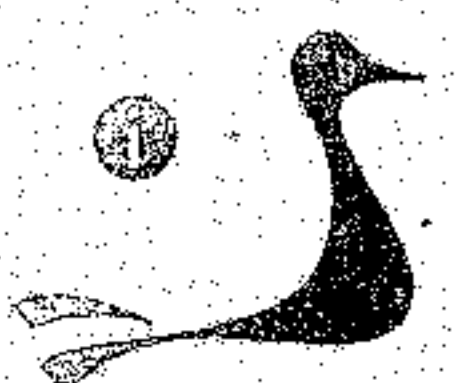

CENTRO DE INFORMACIÓN E INTERPRETACIÓN MEDIOAMBIENTAL

Este es un proyecto muy ambicioso que comenzó en el año 1997 y a través de estos años ha ido evolucionando.

La Junta directiva de esta Asociación decidió coger este reto, creando unas instalaciones que permitan informar a los visitantes de como es la Sierra de Enguera y como se puede conocer los valores de este enclave natural, así como transmitir nuestro sentimiento de respeto y admiración por ella. Pensamos que es más fácil valorar y llegar a sentirse responsable de aquello que se conoce bien y se siente como propio.

Pretendemos que el C.I.I.M. sea un lugar abierto a cualquier persona que quiera conocer o estudiar nuestra sierra.

Las instalaciones albergarán una sala expositora de documentación visual, de manera que el visitante, tenga una clara percepción de los paisajes que se va encontrar y como puede acceder a ellos. Apoyado en los terrenos anexos al C.I.I.M. de un pequeño vivero forestal, con plantas autóctonas que permitan a ADENE tareas de reforestación y un jardín para conocer más de cerca nuestro entorno y familiarizarse con distintas especies de flora que poseemos en nuestra sierra. Dentro del C.I.I.M. el visitante podrá encontrar diversas publicaciones: de itinerarios excursionistas, de caseríos, fuentes y un largo etc., que el amante de la naturaleza tendrá a su alcance para disfrutar de nuestra sierra. Además de equipos multimedia, con el fin de hacer llegar esta información a todos los amantes de la naturaleza.

Desde aquí la junta directiva quiere agradecer a todas las entidades y personas que colaboran para llevar este proyecto hacia adelante, que muy pronto se hará realidad...

!!!SEGUIMOS EN OBRAS, PERDONEN LAS MOLESTIAS!!! ■

IBERICA DE RIEGOS Y MEDIO AMBIENTE, S.L. - RM

DELEGADO DE ZONA:

JOSÉ SIMÓN VILA
Tel. 96 222 50 44
ENGUERA



Planta ornamental y Frutales

Ctra. Enguera - Ayora, Km 0
46810 Enguera (Valencia)
Tel.: 96 213 24 62

Apartado de correos 77
Móvil 600 320 420 y 600 320 331

BOSQUE HÚMEDO PARA AMANTES DE LA NATURALEZA

A unos cinco Kilómetros de Enguera, en las afueras del pueblo de Estubeny, se encuentra uno de los parajes más singulares de toda nuestra comarca. Me estoy refiriendo a **La Cabrentá**, un paraíso de la naturaleza enclavado en una umbría de la ribera del río Sellent. Si queremos llegar al mencionado paraje debemos ir hasta el mismo pueblo de Estubeny y sin entrar en el casco urbano, tomar el camino asfaltado que queda a la izquierda y baja bordeando el pueblo hacia el río. Justo cuando lleguemos a la última curva antes de cruzar el río tomaremos el camino de tierra de la izquierda, en dirección a la fábrica de la luz, y a unos 200 metros aparecerá un cartel indicativo del comienzo de la ruta.

La Cabrentá o Selva de Estubeny, como les gusta llamarle los vecinos del pueblo, es un bosque húmedo de incalculable valor botánico, faunístico y geológico que conoció por última vez la actividad humana al acabar la guerra civil. Esto y la suma de años y un microclima especialmente húmedo han propiciado que hoy en este lugar podamos apreciar uno de los pocos ejemplares de *selva mediterránea*.

A nivel geológico, la acción del agua subterránea que afloran el macizo del Caroig (hoy en día amenazada por el trasvase Júcar-Vinalopó), ha formado *quebradas*, paredes rojizas, túneles y unas formaciones de estalactitas y banderas que aquí se pueden admirar al aire libre sin necesidad de introducirnos en una cueva. Relacionado con lo que acabamos de mencionar, el recorrido debe hacerse con cuidado y no salirnos de los caminos que han sido marcados ya que hay grietas de considerable profundidad.

Entre las plantas que podemos descubrir destacan los **zapaticos de la virgen** (*sarcocapnos enneaphylla*), la **alcandorea** (*vinca difformis*), **frailillos** (*arisarum vulgare*), **yedra** (*hedera helix*), **zarzaparrilla** (*smilax aspera*), **culantrillo menor** (*asplenium trichomanes*) y **doradilla** (*ceterach officinarum*). En lo que respecta a los arbustos tenemos el **alionero** (*celtis australis*) con algún ejemplar monumental de hasta 12 metros de altura, el **laurel** (*laurus nobilis*), la **garrofera** (*ceratonia siliqua*) y en la parte alta el **pino carrasco** (*pinus halepensis*).

En cuanto a la fauna, este es un lugar excepcional para escuchar innumerables especies de aves que acuden atraídas por los variados frutos del bosque. ■

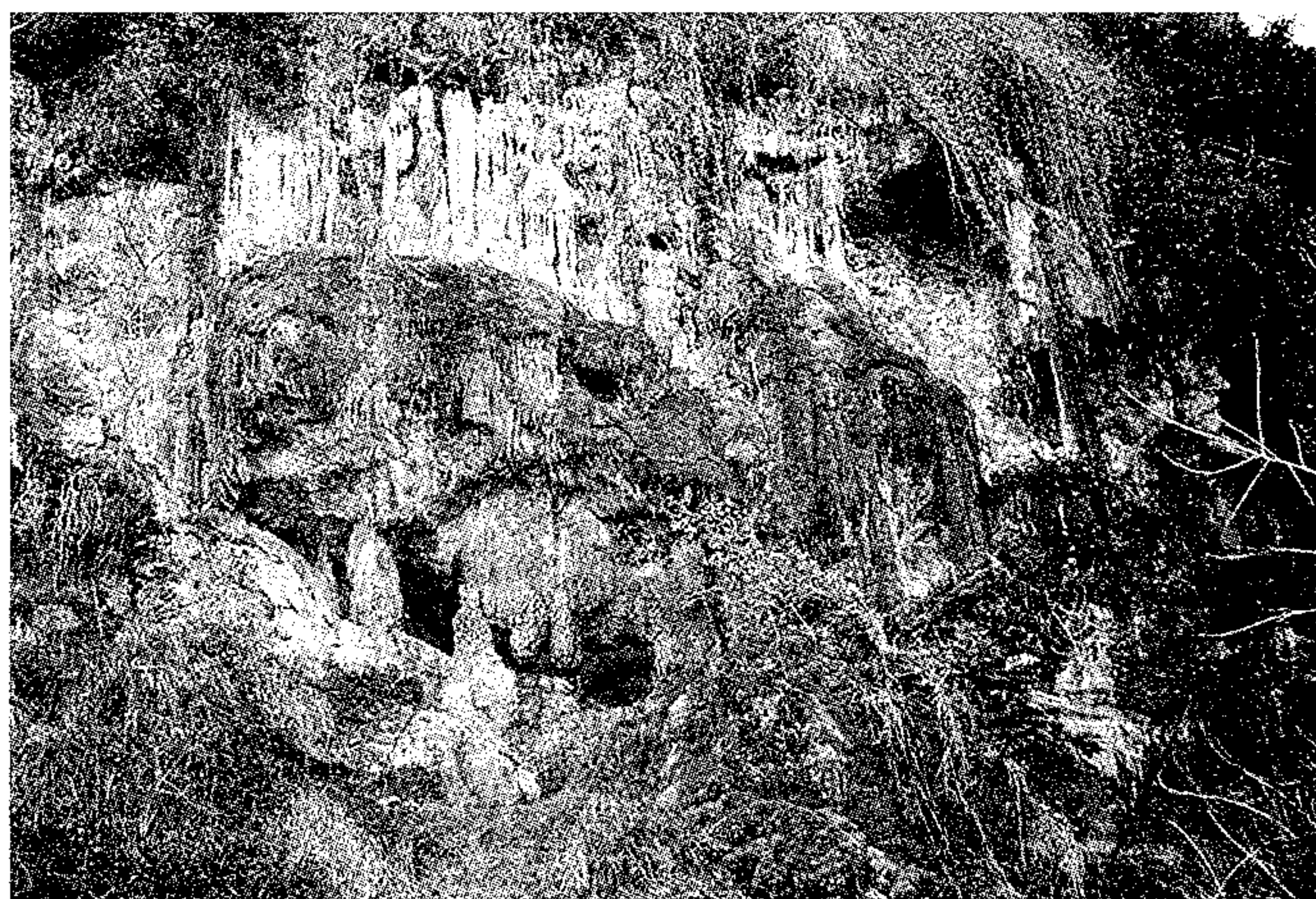

La Cabrenta. Estubeny.

Santiago Sánchez García
GRUPO DE FLORA- VIVERO- REFORESTACIÓN

EL MEDIO SUBTERRANEO

El medio subterráneo es un mundo oculto y, por ello, desconocido.

Incluso en las poblaciones asentadas sobre importantes cavidades no se percibe la riqueza paisajística i la importancia ecológica de la red de galerías y salas que existen en el subsuelo.

Desde antaño nos llegan historias y leyendas desarrolladas a partir de cuevas o simas de las que se desconocía su profundidad y se relacionaban con hechos fantásticos. Actualmente la visión de los lugareños se aproxima más al desprecio que merece cualquier vertedero, que además evita el desagradable espectáculo al dejar oculta la inmundicia que depositan.



Sima el Pinar. Enguera.

Cuanto menos son accidentes del terreno, peligrosos para el ganado y todos aquellos que transitan la zona; por lo que la boca de algunas cavidades se suele tapar con ramas.

El grupo espeleológico «Ursus Spelaeus» está desarrollando un proyecto integral sobre la zona de Enguera con el fin de dar a conocer la magnitud y belleza de las cuevas, abrigos y simas existentes en el término municipal mediante un sistemático trabajo de búsqueda, localización, topografía, fotografía, numeración y nomenclatura de cada una de las cavidades para la catalogación, tanto de los datos objetivos (situación, aproximación, profunsidad, estructura, composición, etc.), como del grado de conservación, las leyendas y diversos conceptos que vinculan a las personas con estos lugares.

El objetivo final es favorecer un mayor respeto y cuidado del medio subterráneo por medio de la conservación, señalización, prevención de accidentes y fomento del turismo ecologista, excursionista y espeleológico.

Como parte de este trabajo, se ha realizado en algunas cavidades una intervención innovadora consistente en el desbroce y señalización de las bocas para evitar posibles accidentes, partiendo de la base de que la mejor prevención es la correcta visualización del peligro y no su ocultación por medio de ramas que, con el tiempo y la humedad, acaban convirtiéndose en una trampa.

En el desbroce se ha realizado una cuidadosa selección, respetando las especies protegidas y el ecosistema propio de las cavidades, bajo la supervisión de A.D.E.N.E. y con el visto bueno de la Consellería de Medio Ambiente y el Ayuntamiento de Enguera.

Fdo.: Silvino Vila Carrió.

PREMIO CARRASCA '99

AE-AGRO PREMIA A ADENE POR LA CAMPAÑA CONTRA EL TRASVASE JÚCAR-VINALOPÓ

La fiesta anual de Acción Ecologista-Agró tuvo como protagonista a la Asociación para la Defensa de la Naturaleza de Enguera. Adene recibió el reconocimiento del jurado del premio Carrasca'99, por haber sabido promover la contestación y concienciación ciudadana contra el trasvase Júcar-Vinalopó, tanto en la Canal de Navarrés como el de las Riberas Valencianas.

El premio fue recogido por nuestro presidente, José María Simón, quien explicó a los presentes que el premio supone para Adene, por una parte alegría por los trabajos realizados en un año, pero por otra parte pena, ya hubiera sido mejor que no lo hubiéramos recibido por esta causa, sino por otras múltiples de actividades que desarrolla Adene, en defensa de la Naturaleza y del Medio Ambiente. Este premio no solo es cosa de Adene, sino el trabajo de otras Asociaciones, como la Asociación de Lucha Contra Incendios Forestales de Ayora y la Valles, Plataforma Ecologista La Canal, etc. que forman la Coordinadora del Río Júcar.

El premio fue entregado en una sala de Valencia. Donde competíamos con otros tres colectivos y Asociaciones.

Vicente Tormo Gil, S. L.

**SEGUROS EN GENERAL
ASESORIA FISCAL,
LABORAL CONTABLE**

Agente afecto - N.º de Registro 23.240

Delegación en Albaida: San Juan, 35, 12 - Tel. 96 290 16 20 - Fax 96 290 15 42

LLUVIAS PRODUCIDAS DESDE EL 1 DE ENERO AL 30 DE ABRIL DE 2000 (Medición efectuada en el Centro Social de ADENE)

ENERO		FEBRERO		MARZO		ABRIL	
DIA	LITROS M. ²	DIA	LITROS M. ²	DIA	LITROS M. ²	DIA	LITROS M. ²
10	21			20	20	8	7
14	15			22	7	9	5
20	4			27	3	27	4
TOTAL ENERO		TOTAL FEBRERO		TOTAL MARZO		TOTAL ABRIL	
40 LTRS./M ²		0 LTRS./M ²		30 LTRS./M ²		16 LTRS./M ²	

TOTAL LTRS. POR M² DESDE EL 1 DE ENERO AL 30 DE ABRIL DE 2000: 86 LTRS./M²

Para participar en el Boletín de ADENE, envía tus escritos, cartas o fotografías, con un máximo de 25 líneas a doble espacio a:

ADENE: C/. San José n.º 16 - 46810 Enguera
E-mail: adene@santatecla.es

Fecha tope: AGOSTO'2000

Para hacerte socio, rellena, recorta el siguiente formulario y remítelo.

ADENE

C/. San José n.º 16 - 46810 Enguera

Apellidos y Nombre

Domicilio N.º Municipio

C.P. Teléfono

Sr. Director
Ruego a Vd. que hasta nueva orden se sirvan de cargar en mi cuenta los recibos que le serán presentados a nombre de ADENE.

Código entidad

Código sucursal

Dígito control

N.º Cuenta

--	--	--	--

--	--	--	--

--	--

--	--	--	--	--	--	--	--	--	--

CUOTA SOCIO COLABORADOR

1.500 Pts. / 9 Euros

Anuales _____

Otras: 3000 5000 3000

--	--	--

Marcar si quieres colaborar con cuotas superiores

Fecha y Firma _____